Eje fundamental 5: Gestión ética, gobernanza efectiva y calidad de vida institucional (actual)**/**Gestión institucional y gobernanza participativa (previo).

Proyecto 32: Proyecto del PDI 2013-2018.

Breve descripción del evento 1: Elaboración/actualización del Manual de organización, con registro gestionado por la DP.

Fecha de Inicio: primer semestre de 2019.

Fecha de Término: segundo semestre de 2019.

Descripción detallada del evento 1: Elaboración/actualización del Manual de organización, con registro gestionado por la DP. Se mantuvo vigente el Manual de organización del CECyT 6 MOM versión 2017, ante la expectativa de los ajustes del nuevo PEDMP.

Eje fundamental 5: Gestión ética, gobernanza efectiva y calidad de vida institucional (actual)**/**Gestión institucional y gobernanza participativa (previo).

Proyecto 32: Proyecto del PDI 2013-2018.

Breve descripción del evento 2: Elaboración/actualización de Manuales de procedimientos por manual de organización vigente con registro gestionados por la DP.

Fecha de Inicio: primer semestre de 2019.

Fecha de Término: segundo semestre de 2019.

Descripción detallada del evento 2: Elaboración/actualización de Manuales de procedimientos por manual de organización vigente con registro gestionado por la DP. Se mantuvieron los procedimientos con base a la versión 2017 del manual de organización del CECyT 6 ante la expectativa de los ajustes del nuevo PEDMP.

Eje fundamental 5: Gestión ética, gobernanza efectiva y calidad de vida institucional(actual)**/**Gestión institucional y gobernanza participativa(previo)

Proyecto 32: Proyecto del PDI 2013-2018.

Breve descripción del evento 3: Programa Estratégicos de Desarrollo de Mediano Plazo del CECyT 6 MOM, gestionado para su validación. Proyecto no registrado.

Fecha de Inicio: Proyecto no registrado

Fecha de Término: Proyecto no registrado

Descripción detallada del evento 3: Programas Estratégicos de Desarrollo de Mediano Plazo (PEDMP) del CECyT 6 MOM, gestionado ante la Dirección de Planeación y Organización para su validación, en el tiempo establecido y en la forma requerida, atendiendo los criterios metodológicos establecidos, en un periodo determinado.

Eje fundamental 5. Gestión institucional y gobernanza participativa.

Proyecto 22. Gestión institucional de vanguardia.

Breve descripción del evento 1: Mantenimiento de la infraestructura de telecomunicaciones.

Fecha de Inicio: enero 2019.

Fecha de Término: diciembre 2019.

Descripción detallada del evento 1: En las instalaciones del Centro de Estudios Científicos y Tecnológicos 6 “Miguel Othón de Mendizábal”, se llevaron a cabo las acciones mensuales de mantenimiento preventivo y correctivo a la torre de microondas, aires acondicionados, tierras físicas, equipo de ruteo, conmutador telefónico y equipo de energía de respaldo.

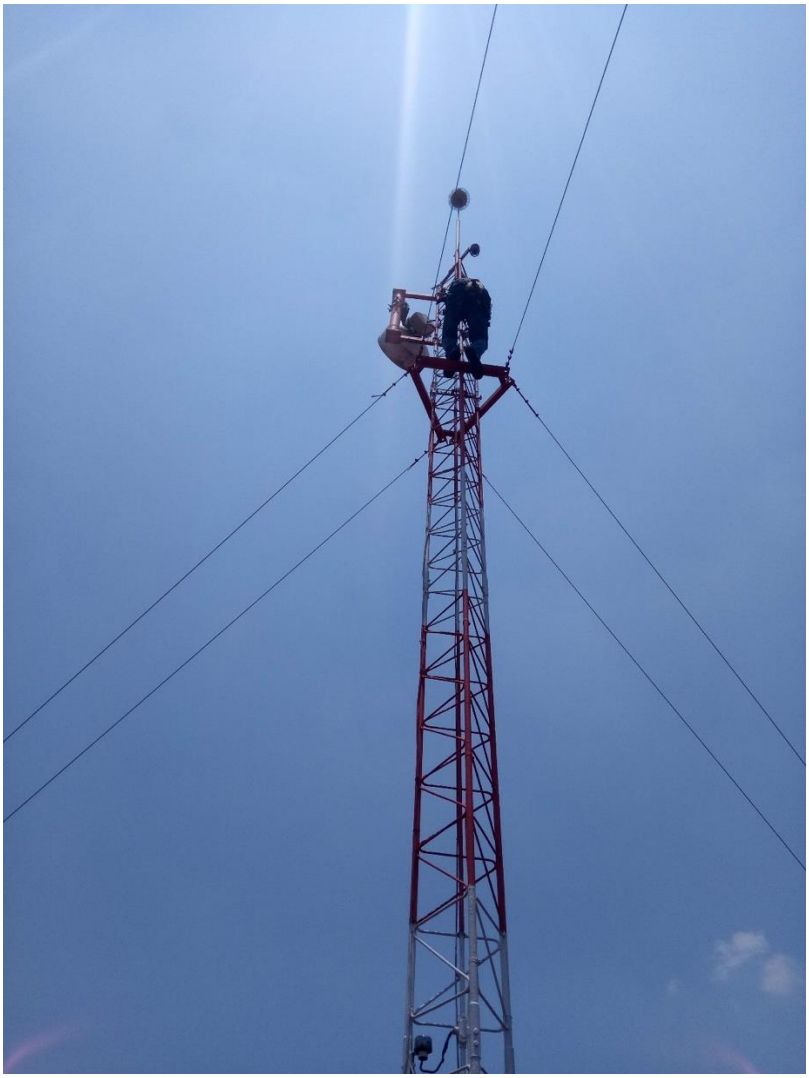

Ilustración 1. Mantenimiento de infraestructura de telecomunicaciones.

Eje fundamental 5. Gestión institucional y gobernanza participativa.

Proyecto 22. Gestión institucional de vanguardia.

Breve descripción del evento 1: Instalación de puntos de acceso inalámbrico.

Fecha de Inicio: abril 2019.

Fecha de Término: mayo 2019.

Descripción detallada del evento 1: En las instalaciones del Centro de Estudios Científicos y Tecnológicos 6 “Miguel Othón de Mendizábal”, se instalaron 55 puntos de acceso inalámbrico proporcionados por fundación politécnico, para lograr una mayor cobertura de red de internet inalámbrica.

Ilustración 2. Puntos de Acceso inalámbricos.

Eje fundamental 5. Gestión institucional y gobernanza participativa.

Proyecto 22. Gestión institucional de vanguardia.

Breve descripción del evento 1: Atención de reportes.

Fecha de Inicio: abril 2019.

Fecha de Término: mayo 2019.

Descripción detallada del evento 1: En las instalaciones del Centro de Estudios Científicos y Tecnológicos 6 “Miguel Othón de Mendizábal”, se atendieron 799 reportes de mantenimiento preventivo y correctivo a equipo informático de la escuela.

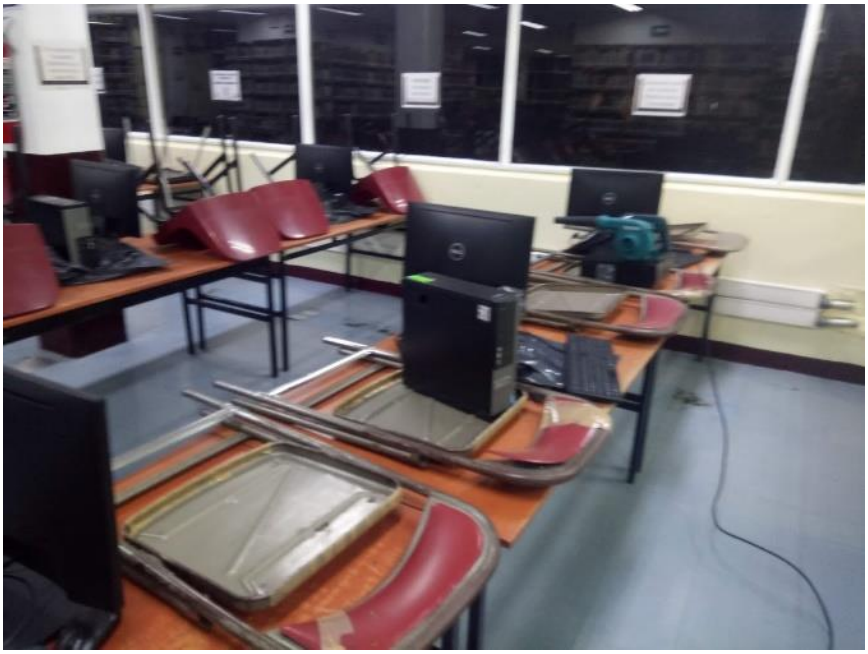

Ilustración 3. Atención de reportes

Eje fundamental 1: Calidad y Pertinencia Educativa / Vanguardia y calidad educativa con compromiso social.

Proyecto 5: Formación integral del personal del IPN con compromiso social, sustentabilidad y desarrollo humano

Breve descripción del evento 1: Curso de “Computación Básica” para turno matutino y vespertino

Fecha de Inicio: 14 de enero de 2019

Fecha de Término: 18 de enero de 2019

Descripción detallada del evento 1: Curso de computación Básica en las instalaciones del evento 1: CECyT 6, con la participación y conclusión de 28 participantes turno matutino y 17 en el turno vespertino.

Eje fundamental 1: Calidad y Pertinencia Educativa / Vanguardia y calidad educativa con compromiso social.

Proyecto 5: Formación integral del personal del IPN con compromiso social, sustentabilidad y desarrollo humano

Breve descripción del evento 2: Curso “Metodología de las 9 S

Fecha de Inicio: 6 de marzo de 2019

Fecha de Término: 8 de marzo de 2019

Descripción detallada del evento 2: Curso de “Metodología de las 9 S, enfoque a la calidad, cierre de 22 participantes de ambos turnos en las instalaciones del CECyT 6.

Eje fundamental 1: Calidad y Pertinencia Educativa / Vanguardia y calidad educativa con compromiso social.

Proyecto 5: Formación integral del personal del IPN con compromiso social, sustentabilidad y desarrollo humano

Breve descripción del evento 3: Curso de Análisis e interpretación de la Norma ISO9001:2015

Fecha de Inicio: 1 de abril de 2019

Fecha de Término: 3 de abril de 2019

Descripción detallada del evento 5: Curso de “Análisis e interpretación de la Norma ISO”, con la participación y cierre de 31 participantes de ambos turnos en las instalaciones del CECyT 6.

Eje fundamental 1: Calidad y Pertinencia Educativa / Vanguardia y calidad educativa con compromiso social.

Proyecto 5: Formación integral del personal del IPN con compromiso social, sustentabilidad y desarrollo humano

Breve descripción del evento 4: Talleres de: Excel para Administrar tareas de Oficina; Minería de Datos con Microsoft Excel 2016 y Diseño con PowerPoint para la Gestión Educativa.

Fecha de Inicio: Inter semestre diciembre de 2019

Fecha de Término: Inter semestre diciembre de 2019

Descripción detallada del evento 4: Talleres de: Excel para Administrar tareas de Oficina (ambos turnos): 52 participantes; Minería de Datos con Microsoft Excel 2016 y: 13 participantes (ambos turnos); Diseño con PowerPoint para la Gestión Educativa: 5 participantes.

Eje transversal 1. Sustentabilidad.

Proyecto 29. Iniciativa para el cambio climático.

Breve descripción del evento1. Sustitución de lámparas convencionales por lámparas led en el Edificio B del CECyT No. 6 Miguel Othón de Mendizábal.

Fecha de Inicio: 15 de noviembre de 2019

Fecha de Término: 20 de diciembre de 2019

Descripción detallada del evento 1. Se realizó el cambio de las lámparas convencionales de 30 W con balastros de 2 x 39 W y de 60 W con balastros de 2 x 60 W, por luminarias de led de 18 W, retirando los balastros, en los 4 niveles del Edificio B, incluyendo salones de clase, pasillos, escaleras y sanitarios. Lo anterior con el objetivo de disminuir el consumo de energía eléctrica.

Eje transversal 1. Sustentabilidad.

Proyecto 29. Iniciativa para el cambio climático.

Breve descripción del evento 2. Sustitución de lámparas convencionales por lámparas led en el Edificio de Biología del CECyT No. 6 Miguel Othón de Mendizábal.

Fecha de Inicio: 19 de octubre de 2019

Fecha de Término: 20 de octubre de 2019

Descripción detallada del evento 2. Se realizó el cambio de las lámparas convencionales de 30 W con balastros de 2 x 39 W y de 60 W con balastros de 2 x 60 W, por luminarias de led de 18 W, retirando los balastros, en los 4 niveles del Edificio de Bióloga, incluyendo salones de clase, pasillos, escaleras y sanitarios. Lo anterior con el objetivo de disminuir el consumo de energía eléctrica.

Eje fundamental 1. Excelencia y pertinencia educativa.

Proyecto 01. Modelo Educativo Institucional articulado para la Educación 4.0.

Breve descripción del evento 1: Atención de solicitudes de Exámenes de Saberes Previamente Adquiridos (ESPA) para el semestre 2019-2.

Fecha de Inicio: 21 de enero de 2019.

Fecha de Término: 01 de febrero de 2019.

Descripción detallada del evento 1: Se recibieron y programaron 381 solicitudes para presentar ESPA en las distintas Unidades de Aprendizaje de las Áreas Básica, Humanística y Tecnológica.

Breve descripción del evento 2: Atención de solicitudes de Exámenes de Saberes Previamente Adquiridos (ESPA) para el semestre 2020-1.

Fecha de Inicio: 05 de agosto de 2019

Fecha de Término: 16 agosto de 2019

Descripción detallada del evento 2: Se recibieron y programaron 266 solicitudes para presentar ESPA en las distintas Unidades de Aprendizaje de las Áreas Básica, Humanística y Tecnológica.

Breve descripción del evento 3: Honorable Consejo Técnico Consultivo Escolar.

Fecha de Inicio: 01 de enero de 2019

Fecha de Término: 31 de diciembre de 2019

Descripción detallada del evento 3: Se realizaron un total de 12 sesiones ordinarias y 15 sesiones extraordinarias, tratando asuntos relacionados para el beneficio de la comunidad en general, considerando las áreas académica, estudiantil y administrativa, incluyendo casos de situación escolar, becas, planes y programas de estudio, proyectos normativos y legislativos, distinción al mérito politécnico, honor, servicio social, supervisión de cafetería y cambio de carrera.

Eje transversal 1. Sustentabilidad.

Proyecto 28. Acciones para la sustentabilidad.

Breve descripción del evento 1: Comité Ambiental

Fecha de Inicio: 01 de enero de 2019

Fecha de Término: 31 de diciembre de 2019

Descripción detallada del evento 1: Actividades realizadas durante el año 2019 del Comité Ambiental entre las que destacan: dos alumnas de servicio social trabajaron en la parcela permanente de lluvia ácida haciendo la labor de deshierbé en su entorno; se concluyó el proyecto de investigación en donde colaboraron alumnos PIFI y alumnos de servicio social el título “Establecimiento de cactáceas en el invernadero del CECyT 6 utilizando mezclas alternativas con residuos de construcción y materia orgánica del hogar”; se publicaron en la Revista Electrónica Humanidades, Tecnología y Ciencias del Instituto Politécnico Nacional, los resultados del proyecto de investigación registrado en el SIP con título “Establecimiento de cactáceas en el invernadero del CECyT 6 utilizando residuos de construcción y materia orgánica”, profesoras participantes, IBQ Juana María Castro, QBP. Teresa María Cristina Camarena y M. en C. María Margarita Pérez Arrieta; en la especialidad de Ecología se tiene un programa académico que trata las aguas residuales generadas en el hogar principalmente de los efluentes del fregadero, lavadora y lavabo del baño “Operación de plantas de tratamiento de aguas”.

Figura 1. Tratamiento de aguas residuales

Proyecto 3.- Oferta académica y calidad educativa de excelencia

Evento no. 1.- “Programa de Inducción”

En 2019 de manera presencial se recibieron alrededor de 1430 alumnos, se programaron 3 ceremonias de bienvenida para alumnos y padres de familia.

Fecha inicio: agosto 04

Fecha de término: agosto 07

Breve descripción del evento 1: En cada uno de los Programas de inducción se elabora la guía de recepción para alumnos de nuevo ingreso en la plantilla enviada por DEMS y con todas las especificaciones requeridas. para su difusión y publicación en las páginas web de la Unidad Académica y de DEMS

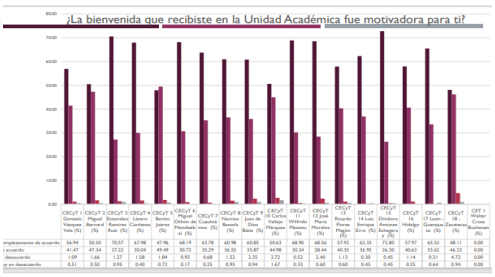

Carátulas de la guía de bienvenida de la Directora, así como oficio entgrega de constancias de los docentes que participaron en el Programa de Inducción

Eje Fundamental 2 Mayor cobertura y desarrollo con calidad y equidad

Proyecto 6.- Educación escolarizada con uso de las TIC, con equidad y diversidad de oportunidades

Evento 1.- “Estructura Educativa”, semestre tras semestre el principal objetivo de la directora del plantel ha sido, asegurar que todo alumno inscrito cuente con los docentes capacitados en cada una de sus Unidades de Aprendizaje del Área Humanística.

Ciclo Escolar	Horas base	Horas Interinato
19-2	907	74
20-1	1062	388
20-2	860	152

Breve descripción del evento 1.- para poder conocer el número de horas de necesidad a con cuantas horas base se cuenta y disponibilidad de docentes para cubrir esta necesidad.

Proyecto 6.- Educación escolarizada con uso de las TIC, con equidad y diversidad de oportunidades

Evento No. 2.- “Entrega de Diplomas de Generación”, al finalizar los alumnos sus 6 semestres en ceremonia de entrega de diplomas, se hace entrega de un reconocimiento, que en coordinación con DEMS quien envía la plantilla

Fecha de inicio: 25 de junio 2019.

EL INSTITUTO POLITÉCNICO NACIONAL

a través del Centro de Estudios Científicos y Tecnológicos 6 “Miguel Othón de Mendizábal” otorga el presente

DIPLOMA

a:

ADRIANA PÉREZ PÉREZ

Por haber cursado la carrera de **TÉCNICO EN CONSTRUCCIÓN**
Generación 2018 - 2020

Ciudad de México a __ de _____ de 2020
“La Técnica al Servicio de la Patria”

M. EN A. FRANCISCA BERBOTTO PACHECO
DIRECTORA DEL CECYT 6 “MIGUEL OTHÓN DE MENDIZÁBAL”

M. EN C. ROSALBA GARCÍA CARRILLO
DIRECTORA DE EDUCACIÓN MEDIA SUPERIOR

DR. JORGE TORO GONZÁLEZ
SECRETARIO ACADÉMICO

Eje Fundamental 5.- Gestión ética, gobernanza efectiva y calidad de vida institucional. -

Proyecto 25.- Cultura institucional de respeto, inclusión, igualdad, paz y derechos humanos.

Evento no. 1.- “Escuela para Padres”. - En el año 2019 se ofertaban 2 conferencias por mes, una para cada turno con el mismo tema, para que los padres tuvieran la misma oportunidad de las ponencias y para ajustarnos al horario en que ellos podían asistir.

Fecha de inicio: 24 de enero 2019

Fecha de término: 5 de diciembre 2019

Breve descripción del evento 1.- En 2019 se ofertaron más de 24 conferencias con ponentes internos y externos atendiendo a más de 700 padres de familia de los cuales aproximadamente 350 fueron recurrentes y se les hizo entrega de diploma.

BITACORA TALLER PARA PADRES LMM

	FECHA	TEMA	NÚM DE ESTIMADO DE PADRES y/o ALUMNOS ASISTENTES
1	24 DE ENERO DEL 2019	ASERTIVIDAD, TECNICA PARA DECIR NO ALAS DROGAS	136
2	13 DE FEBRERO DEL 2019	QUE HACER CUANDO SE CORTAN LOS ADOLESCENTES?	9 3
3	6 DE FEBRERO DEL 2019	ACOSO CIBERNETICO, COMO PREVENIRLO?	53
4	06 DE MARZO DEL 2019	PLATICAS ADICCIONES	62
5	13 DE MARZO DEL 2019	RECREO PREVENTIVO CONTRA ADICCIONES	102
6	20 DE MARZO DEL 2019	CENTRO DE INTEGRACION JUVENIL	43
7	03 DE ABRIL DEL 2019	HABILIDADES PARA LA VIDA	35
8	8 DE AGOSTO DEL 2019	TOMA DE DESICIONES	67
9	05 DE SEPTIEMBRE DEL 2019	TALLER PARA PADRES	58
10	05 DE SEPTIEMBRE DEL 2019	LIMITES EN LA ADOLESCENCIA	97
11	5 DE SEPTIEMBRE DEL 2019	LIMITES EN LA ADOLESCENCIA	51
12	16 DE OCTUBRE DEL 2019	CONCIENCIA EMOCIONAL Y SEXUAL	86
13	19 DE OCTUBRE DEL 2019	CONCIENCIA EMOCIONAL Y SEXUAL	43
14	24 DE OCTUBRE DEL 2019	SUICIDIO EN EL ADOLESCENTE	39
15	24 DE OCTUBRE DEL 2019	SOLEDAD CULPA Y CONFUSION EN LA MATERNIDAD Y PATERNIDAD	67
16	29 DE OCTUBRE DEL 2019	COMO EVITAR EL CRIMEN EN LSO ADOLESCENTES	40
17	3 DE OCTUBRE DEL 2019	RESILIENCIA	120
18	31 DE OCTUBRE DEL 2019	ESCUCHA ACTIVA Y EDUCAR SIN VIOLENCIA	82
19	31 DE OCTUBRE DEL 2019	ESCUELA PARA PADRES	39
20	21 DE NOVIEMBRE DEL 2019	COMO COMUNICARME CON MI HIJO?	45
21	5 DE DICIEMBRE DEL 2019	AYUDAR A LOS HIJOS EN LOS ESTUDIOS	38

. Proyecto 25.- Cultura institucional de respeto, inclusión, igualdad, paz y derechos humanos.

Evento no. 1.- “Atención Especializada”

En el departamento de atención especializada está dirigido a los alumnos del CECyT que soliciten el servicio de atención psicológica, por medio de sesiones de 50 minutos, los cuales se retroalimentan de modo Presencial, por orientación, guías de apoyo para un mejorar el rendimiento escolar, problemas familiares, personales, etc. dependiendo cual es el motivo de consulta.

Breve descripción del evento 1.- Se atendieron a 107 mujeres y 62 hombres por problemas: familiares, escolares, de ansiedad y depresión.

Durante este año, se atienden las actividades propias del Departamento y demás encomiendas indicadas por la titular del Plantel cuyo objetivo siempre ha sido atender en todo momento a la normatividad institucional y encaminada al y en beneficio de los estudiantes.

Eje fundamental 1. Excelencia y Pertinencia Educativa.

Proyecto 02. Innovación para mejorar el proceso educativo

Breve descripción del evento. Gestión de la sala de cómputo para las Unidades de Aprendizaje del Área Básica.

Fecha de inicio: febrero 2019

Fecha de término: diciembre 2019

Descripción detallada del evento 1: El departamento gestiona el uso del aula de cómputo con la finalidad de que los docentes de esta área tengan disponible durante su horario de clase la sala con la finalidad que los alumnos hagan uso del hardware y software disponible para complementar las actividades de enseñanza y aprendizaje establecidas en la planeación.

Eje fundamental 2. Excelencia y Pertinencia Educativa.

Proyecto 02. Innovación para mejorar el proceso educativo

Breve descripción del evento. Horario de asesoría de las Unidades de Aprendizaje del Área Básica

Fecha de inicio: febrero 2019

Fecha de término: diciembre 2019

Descripción detallada del evento 2: El Departamento solicita a los presidentes de academia de Matemáticas, Física, Química, Biología y Computación los horarios de atención a alumnos y atención a padres de familia con la finalidad de asesorar a los estudiantes en los contenidos temáticos del programa de estudios y de ser necesario brindar atención a padres de familia con la finalidad de aclarar aspectos de aprovechamiento de los estudiantes.

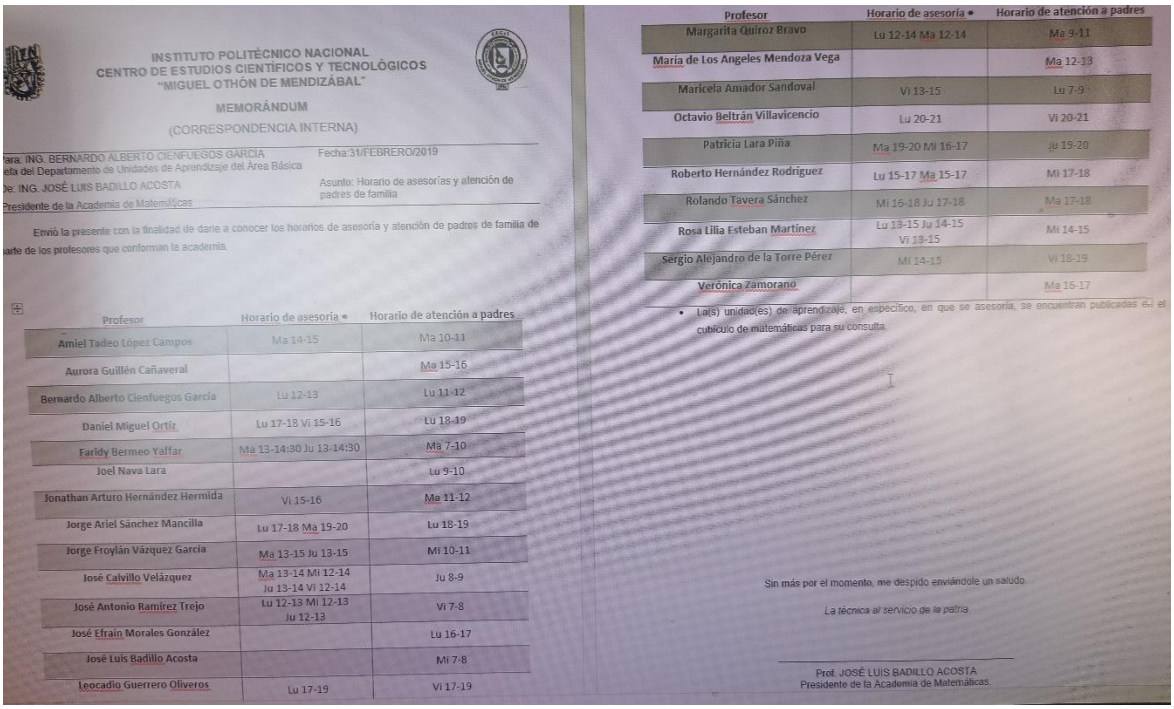

INSTITUTO POLITÉCNICO NACIONAL
CENTRO DE ESTUDIOS CIENTÍFICOS Y TECNOLÓGICOS
"MIGUEL OTHÓN DE MENDIZÁBAL"

MEMORÁNDUM

(CORRESPONDENCIA INTERNA)

ara: ING. BERNARDO ALBERTO CIENFUEGOS GARCÍA — Fecha:31/FEBRERO/2019
efa del Departamento de Unidades de Aprendizaje del Área Básica
e: ING. JOSÉ LUIS BADILLO ACOSTA — Asunto: Horario de asesorías y atención de padres de familia
Presidente de la Academia de Matemáticas

Envió la presente con la finalidad de darle a conocer los horarios de asesoría y atención de padres de familia de arte de los profesores que conforman la academia.

Profesor	Horario de asesoría •	Horario de atención a padres
Amiel Tadeo López Campos	Ma 14-15	Ma 10-11
Aurora Guillén Cañaveral		Ma 15-16
Bernardo Alberto Cienfuegos García	Lu 12-13	Lu 11-12
Daniel Miguel Ortiz	Lu 17-18 Vi 15-16	Lu 18-19
Faridy Bermeo Yaffar	Ma 13-14:30 Ju 13-14:30	Ma 7-10
Joel Nava Lara		Lu 9-10
Jonathan Arturo Hernández Hermida	Vi 15-16	Ma 11-12
Jorge Ariel Sánchez Mancilla	Lu 17-18 Ma 19-20	Lu 18-19
Jorge Froylán Vázquez García	Ma 13-15 Ju 13-15	Mi 10-11
José Calvillo Velázquez	Ma 13-14 Mi 12-14 Ju 13-14 Vi 12-14	Ju 8-9
José Antonio Ramírez Trejo	Lu 12-13 Mi 12-13 Ju 12-13	Vi 7-8
José Efraín Morales González		Lu 16-17
José Luis Badillo Acosta		Mi 7-8
Leocadio Guerrero Oliveros	Lu 17-19	Vi 17-19

Profesor	Horario de asesoría •	Horario de atención a padres
Margarita Quiroz Bravo	Lu 12-14 Ma 12-14	Ma 9-11
María de Los Angeles Mendoza Vega		Ma 12-13
Maricela Amador Sandoval	Vi 13-15	Lu 7-9
Octavio Beltrán Villavicencio	Lu 20-21	Vi 20-21
Patricia Lara Piña	Ma 19-20 Mi 16-17	Ju 19-20
Roberto Hernández Rodríguez	Lu 15-17 Ma 15-17	Mi 17-18
Rolando Tavera Sánchez	Mi 16-18 Ju 17-18	Ma 17-18
Rosa Lilia Esteban Martínez	Lu 13-15 Ju 14-15 Vi 13-15	Mi 14-15
Sergio Alejandro de la Torre Pérez	Mi 14-15	Vi 18-19
Verónica Zamorano		Ma 16-17

- La(s) unidad(es) de aprendizaje, en específico, en que se asesoría, se encuentran publicadas en el cubículo de matemáticas para su consulta.

Sin más por el momento, me despido enviándole un saludo.

La técnica al servicio de la patria

Prof. JOSÉ LUIS BADILLO ACOSTA
Presidente de la Academia de Matemáticas.

Eje fundamental 2. Equidad y atención estudiantil.

Proyecto 11. Apoyos para la permanencia y permanencia de los alumnos.

Breve descripción del evento 1: Curso de Preparación para Ingreso a Nivel Superior 2019

Fecha de Inicio: febrero de 2019.

Fecha de Término: mayo de 2019.

Descripción detallada del evento 2: El Departamento es el encargado de la planeación académica para llevar a cabo el curso de preparación de ingreso al nivel superior, en el cual recibimos alumnos internos y externos al instituto.

Eje fundamental 5. Gobernanza y Gestión Institucional.

Proyecto 21. Gobernanza institucional participativa

Breve descripción del evento 1: Estructura académica.

Fecha de Inicio: febrero de 2019.

Fecha de Término: septiembre de 2019.

Descripción detallada del evento 2: El Departamento es el encargado de la planeación de estructura académica de las Unidades de Aprendizaje del Área Básica para llevar a cabo los horarios frente a grupo de los docentes de esta Área.

Eje fundamental 3. Conocimiento para la solución de problemas nacionales

Proyecto 13. Investigación, desarrollo tecnológico e innovación de acto impacto social y científico.

Breve descripción del evento: Concurso de robótica “*Robothon*”.

Fecha de Inicio: 10 de diciembre de 2019.

Fecha de Término: 10 de diciembre de 2019.

Descripción detallada del evento: La academia de Física organizo el primer concurso de robótica, llamado “*Robothon*” en las categorías de Robot Zumo y seguidor de línea en las instalaciones del CECyT 6, con la participación de estudiantes de nivel Básico, medio básico y medio superior.

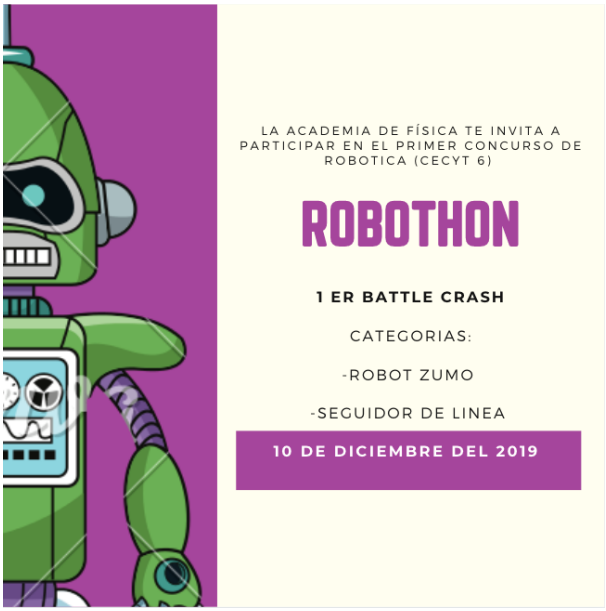

Eje fundamental 3. Investigación científica y desarrollo tecnológico de vanguardia.

Proyecto 14. Formación y consolidación de investigadores socialmente responsables.

Breve descripción del evento 1: Se llevó a cabo el XXIII Encuentro para alumnos BEIFI. Fecha de inicio: 10 de junio de 2019.

Fecha de término: 10 de junio de 2019.

Descripción detallada del evento: Se contó con la presencia de 7 CECyT (CECYT 2, CECYT4, CECYT 5, CECYT 7, CECYT 8, CECYT 14, Y CECYT 15). En la ceremonia de bienvenida se contó con la presencia de la Dra. Laura Arreola directora de Investigación del IPN Contando también con la participación de 51 alumnos de los cuales 33 fueron hombres y 18 mujeres

Ceremonia de inauguración del “XXIII del Encuentro de Alumnos BEIFI”

Eje fundamental 3. Investigación científica y desarrollo tecnológico de vanguardia.

Proyecto 14. Formación y consolidación de investigadores socialmente responsables.

Breve descripción del evento: Se llevo a cabo la preentación de los trabajos realizados de Celdas de Investigación.

Fecha de inicio: 20 de junio de 2019.

Fecha de término: 20 de junio de 2019. Descripción detallada del evento: En la sala de juntas de la dirección del CECyT 6, las profesoras Gabriela Millan y ma- de Louerdes Ramirez expusieron sobre el trabajo realizado a lo largo de un año sobre las celdas de produccion de investigacion.

Exposición de los trabajos realizados en “Celdas de investigación.”

Eje fundamental 3. Investigación científica y desarrollo tecnológico de vanguardia.

Proyecto 15. Difusión de la Ciencia, la innovación y la cultura científica y tecnológica para la sociedad.

Breve descripción del evento: Se llevo a cabo la preentación de los trabajos realizados de por las académias en el “Concurso a los mejores Prototipos”.

Fecha de inicio: 08 de mayo de 2019.

Fecha de término: 08 de mayo de 2019.

Descripción detallada del evento: Acudimos a la Exhibición de los prototipos participando con 25 Prototipos, ganando el primero, segundo y tercer lugar en la categoría de Productos químicos y para la Salud, el segundo lugar en Desarrollo para la Industria y el tercer lugar en la categoría de mecánica. Contamos con la participación de 9 Asesores y 82 Alumnos participantes.

Corte de listón para iniciar la exposición.

Eje fundamental 3. Investigación científica y desarrollo tecnológico de vanguardia. Proyecto 14. Formación y consolidación de investigadores socialmente responsables. Breve descripción del evento 1: verano de Investigación Programa Delfín, (Congreso Internacional en línea).

Fecha de inicio: 21 de agosto de 2019

Fecha de término: 24 de agosto de 2019

Descripción detallada del evento: Se realiza el Congreso Internacional donde se presentan los trabajos realizados durante el verano de investigación. Participando 3 alumnos y 2 alumnas

Recibimiento en Nuevo Vallarta para iniciar el Congreso Internacional

Eje fundamental 3. Investigación científica y desarrollo tecnológico de vanguardia.

Proyecto 14. Formación y consolidación de investigadores socialmente responsables. Breve descripción del evento 1: Se llevó a cabo el XXIV Encuentro para alumnos BEIFI. Fecha de inicio: 26 de noviembre de 2019.

Fecha de término: 26 de noviembre de 2019.

Descripción detallada del evento: Se contó con la presencia de alumnos de los CECyT 2, 4, 5, 6, 7, 8, 9, 13 Y 15.

Ceremonia de inauguración “XXIV Encuentro de alumnos BEIFI”

Eje fundamental 3. Investigación científica y desarrollo tecnológico de vanguardia.

Proyecto 15. Difusión de la Ciencia, la innovación y la cultura científica y tecnológica para la sociedad.

Breve descripción del evento: Encuentros Académicos Interpolitécnicos.

Fecha de inicio: 20 de mayo de 2019.

Fecha de término: 24 de mayo de 2019.

Descripción detallada del evento: Acudimos al Encuentro Interpolitécnico de Probabilidad y Estadística llevado a cabo en el CECyT 3, contamos con 10 participantes, al Interpolitécnico de Geometría y Trigonometría realizado en el CECyT 14, contando con 5 participantes, Participamos con 10 alumnos en el Encuentro Interpolitécnico de Biología Básica, en la cual esta Unidad Académica fue Sede de participantes, teniendo un aforo de 259 personas de las cuales fueron 200 alumnos, 22 Presidentes de Encuentros,22 Directivos y 5 Sinodales, 2 jurados y 8 personal de DEMS y concluimos en el Encuentro Interpolitécnico de Química II llevado a cabo en el CECyT 12, con la participación de 10 alumnos.

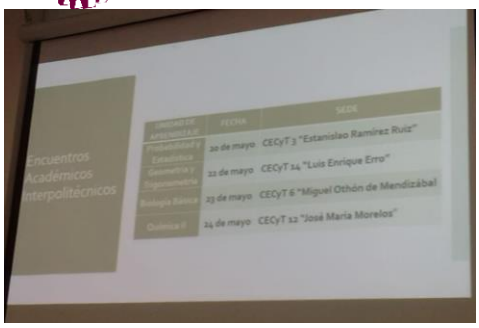

Presentación de las fechas de aplicación de los Encuentros Académicos.

Proyecto 15. Difusión de la Ciencia, la innovación y la cultura científica y tecnológica para la sociedad.

Breve descripción del evento: Encuentros Académicos Interpolitécnicos.

Fecha de inicio: 14 de noviembre de 2019.

Fecha de término: 19 2019.

Descripción detallada del evento: Acudimos a los Encuentros Interpolitécnicos, en las diferentes Unidades Académicas.

Ceremonia de inauguración de los Encuentros Académicos.

Eje fundamental 5: Gestión ética, gobernanza efectiva y calidad de vida institucional.

Proyecto 24: Prevención y seguridad para la comunidad.

Breve descripción del evento: Operativo Mochila segura

Fecha de inicio: 20 de marzo de 2019

Fecha de término: 20 de marzo de 2019

Descripción detallada del evento: Dentro de las instalaciones de la Unidad Académica, se realiza el operativo mochila segura, con el apoyo de SSC, Secretaría General y personal del CECyT.

Operativo mochila segura

Eje fundamental 5: Gestión ética, gobernanza efectiva y calidad de vida institucional.

Proyecto 24: Prevención y seguridad para la comunidad.

Breve descripción del evento: Reunión mensual con alcaldía

Fecha de inicio: 05 de junio de 2019

Fecha de término: 05 de junio de 2019

Descripción detallada del evento: En la sala de juntas de la alcaldía Azcapotzalco se realiza la reunión mensual de seguimiento de trabajos con el personal de Jefatura de Gobierno, Alcaldía Azcapotzalco, SSC, tránsito y representantes de las Unidades Académicas de Nivel Medio y Superior.

Reunión de Sendero Seguro

Eje fundamental 5: Gestión ética, gobernanza efectiva y calidad de vida institucional.

Proyecto 24: Prevención y seguridad para la comunidad.

Breve descripción del evento: Difusión de la campaña Cero tolerancias a la violencia

Fecha de inicio: 14 de agosto de 2019

Fecha de término: 14 de agosto de 2019

Descripción detallada del evento: Dentro de la Unidad Académica se realizó la campaña de información Cero tolerancias a la violencia.

Colocación de pegatinas en los salones de la Unidad Académica.

Eje fundamental 5: Gestión ética, gobernanza efectiva y calidad de vida institucional.

Proyecto 24: Prevención y seguridad para la comunidad.

Breve descripción del evento: Obra teatral “prevención de adicciones”

Fecha de inicio: 22 de agosto de 2019

Fecha de término: 22 de agosto de 2019

Descripción detallada del evento: En el Gimnasio de la Unidad Académica se realizó la obra de teatro “Prevención de Adicciones” con el apoyo de Secretaría General y Centro de Integración Juvenil, con la asistencia de 150 alumnos.

Obra de teatro en el gimnasio del CECyT 6.

Eje fundamental 5: Gestión ética, gobernanza efectiva y calidad de vida institucional.

Proyecto 24: Prevención y seguridad para la comunidad.

Breve descripción del evento: Operativo Mochila segura

Fecha de inicio: 23 de octubre de 2019

Fecha de término: 23 de octubre de 2019

Descripción detallada del evento: Dentro de las instalaciones de la Unidad Académica, se realiza el operativo mochila segura, con el apoyo de SSC, Secretaría General y personal del CECyT.

Operativo mochila segura.

Eje fundamental 5: Gestión ética, gobernanza efectiva y calidad de vida institucional.

Proyecto 24: Prevención y seguridad para la comunidad.

Breve descripción del evento: Feria de seguridad

Fecha de inicio: 07 de noviembre de 2019

Fecha de término: 07 de noviembre de 2019

Descripción detallada del evento: Dentro de las instalaciones de la Unidad Académica, se realiza la feria de seguridad con el apoyo de SSC, Secretaría General y personal del CECyT.

Inauguración de la feria de seguridad.

Eje fundamental 2. Mayor cobertura y desarrollo estudiantil con calidad y equidad.

Proyecto 11. Apoyos institucionales para una trayectoria escolar exitosa.

Breve descripción del evento 1 “Inscripciones de alumnos nuevo ingreso periodo escolar

Fecha de Inicio: 28 de julio 2019

Fecha de término: 16 de agosto 2019

Descripción detallada del evento 1. En las instalaciones del Centro de Estudios Científicos y Tecnológicos 6 “Miguel Othón de Mendizábal” se llevaron a cabo la inscripción de 1633 alumnos de nuevo ingreso modalidad escolarizada y 81 alumnos de la modalidad no escolarizada.

Se les dio un curso de inducción y un recorrido a las instalaciones del Cecyt.

Los alumnos ingresaron entregando su documento de asignación a la Unidad Académica, después de que se les otorgo su turno y grupo se solicitaron los documentos necesarios para la integración de su expediente físico

Ilustraciones de atención a los alumnos

Eje fundamental 2. Mayor cobertura y desarrollo estudiantil con calidad y equidad.

Proyecto 11. Apoyos institucionales para una trayectoria escolar exitosa.

Breve descripción del evento 1 “Reinscripciones de alumnos a los periodos escolares 19/2 y 20/1.

Fecha de Inicio: 19/2- 14 enero 2019 y 20/1 24 de junio 2019

Fecha de término: 19/2 - 18 de enero 2019 y 20/1 03 de julio 2019

Descripción detallada del evento 1. Dentro de las instalaciones del Centro de Estudios Científicos y Tecnológicos 6 “Miguel Othón de Mendizábal” se llevó a cabo la reinscripción de los alumnos a los periodos escolares 19/2, 3520 alumnos modalidad escolarizada y 149 modalidad no escolarizada y 20/1 2645 modalidad escolarizada y 139 de modalidad no escolarizada.

La reinscripción se realizó para los semestres 2°, 3°,4° 5° y 6°.

Los alumnos entregaron sus documentos en las ventanillas del departamento de gestión escolar.

Ilustración de atención a los alumnos en ventanillas

Eje fundamental 2. Mayor cobertura y desarrollo estudiantil con calidad y equidad.

Proyecto 11. Apoyos institucionales para una trayectoria escolar exitosa.

Breve descripción del evento “Egreso de alumnos a los periodos escolares 19/2.

Fecha de Inicio: junio 2019

Fecha de término: agosto 2019

Descripción detallada del evento 1. Dentro de las instalaciones del Centro de Estudios Científicos y Tecnológicos 6 “Miguel Othón de Mendizábal” se llevó a cabo la integración de 839 expedientes que se envían a la Dirección de Administración Escolar de alumnos que egresa para tramite de certificado.

Los alumnos podrán imprimir su certificado digitalmente en la página oficial de la DAE.

Eje fundamental 2. Mayor cobertura y desarrollo estudiantil con calidad y equidad.

Proyecto 11. Apoyos institucionales para una trayectoria escolar exitosa.

Breve descripción del evento Trámite de Dictamen

Fecha de Inicio: marzo 2019

Fecha de término: abril 2019

Descripción detallada del evento 1: Se publica la convocatoria para regularizar a los alumnos que se encuentran fuera de reglamento, deben solicitar Dictamen a la comisión de situación escolar del Cecyt y/o al Consejo General Consultivo según la trayectoria de los alumnos, se dio trámite a 320 solicitudes.

Eje fundamental 2. Mayor cobertura y desarrollo estudiantil con calidad y equidad.

Proyecto 11. Apoyos institucionales para una trayectoria escolar exitosa.

Breve descripción del evento Trámite de Dictamen

Fecha de Inicio: septiembre 2019

Fecha de término: noviembre 2019

Descripción detallada del evento 2 : Se publica la convocatoria para regularizar a los alumnos que se encuentran fuera de reglamento, deben solicitar Dictamen a la comisión de situación escolar del Cecyt y/o al Consejo General Consultivo según la trayectoria de los alumnos, se dio trámite a 257 solicitudes.

Eje fundamental 2. Mayor cobertura y desarrollo estudiantil con calidad y equidad.

Proyecto 12. Deporte y cultura para el desarrollo integral de los estudiantes.

Objetivo: Fortalecer la formación integral de la comunidad politécnica mediante el impulso del deporte y la cultura.

Descripción: Comprende las acciones para establecer una política institucional que difunda y promueva la cultura y el deporte que se genera dentro y fuera del IPN, con el propósito de consolidar la formación integral de la comunidad politécnica y la sociedad.

Eje fundamental 2. Mayor cobertura y desarrollo estudiantil con calidad y equidad.

Proyecto 12. Deporte y cultura para el desarrollo integral de los estudiantes.

Breve descripción del evento 1: Se convoco a la comunidad estudiantil para un concurso de baile regional.

Fecha de Inicio: 9 de abril 2019.

Fecha de Término: 9 de abril 2019.

Descripción detallada del evento: Se convoco a la comunidad estudiantil para un concurso de baile regional donde se obtuvo el 3er lugar por alumnas que cursan el tercer semestre, se llevó a cabo en la plaza cívica del Centro de estudios Científicos y Tecnológicos No. 6 “Miguel Othón de Mendizábal”.

Aquí se observa a los ganadores con su la vestimenta típica de la región que eligieron para el baile.

Eje fundamental 2. Mayor cobertura y desarrollo estudiantil con calidad y equidad.

Proyecto 12. Deporte y cultura para el desarrollo integral de los estudiantes.

Breve descripción del evento 2: Concurso anual donde se presentan las diferentes unidades académicas del IPN para mostrar los trabajos desarrollados.

Fecha de Inicio: 9 abril 2019.

Fecha de Término: 9 abril 2019.

Descripción detallada del evento: Concurso anual donde se presentan las diferentes unidades académicas del Instituto Politécnico Nacional para mostrar los trabajos desarrollados premiando a los mejores talleres.

Aquí se observan a los alumnos que participaron.

Eje fundamental 2. Mayor cobertura y desarrollo estudiantil con calidad y equidad.

Proyecto 12. Deporte y cultura para el desarrollo integral de los estudiantes.

Breve descripción del evento 3: Se realizo un taller con figuras de burro para que los asistentes lo pintaran con imágenes relativas a la institución.

Fecha de Inicio: 21 mayo 2019.

Fecha de Término: 21 mayo 2019.

Descripción detallada del evento: Se realizo un taller con figuras de burro para que los asistentes lo pintaran con imágenes relativas a la institución, se distribuyeron 30 burros que se decoraron y se premió a la mejor decoración, se realizó en el área de jardines junto al gimnasio del Centro de estudios Científicos y Tecnológicos No. 6 “Miguel Othón de Mendizábal”.

Aquí se observa el material y el lugar donde se realizó el evento.

Eje fundamental 2. Mayor cobertura y desarrollo estudiantil con calidad y equidad.

Proyecto 12. Deporte y cultura para el desarrollo integral de los estudiantes.

Breve descripción del evento 4: Se invitaron a varios artistas para amenizar el aniversario donde tocaron música de *Rock* y música clásica con chelo y violín.

Fecha de Inicio: 21 de mayo 2019.

Fecha de Término: 21 de mayo 2019.

Descripción detallada del evento: Se invitaron a varios artistas para amenizar el aniversario donde tocaron música de *Rock* y música clásica con chelo y violín, se presentaron en la plaza cívica y el salón de actos del Centro de estudios Científicos y Tecnológicos No. 6 “Miguel Othón de Mendizábal” asistieron alumnos, docentes y personal de apoyo.

Este es uno de nuestros invitados tocando el chelo

Eje fundamental 2. Mayor cobertura y desarrollo estudiantil con calidad y equidad.

Proyecto 12. Deporte y cultura para el desarrollo integral de los estudiantes.

Breve descripción del evento 5: Los alumnos del taller de teatro, escribieron, actuaron y dirigieron su presentación.

Fecha de Inicio: 27 de mayo 2019.

Fecha de Término: 27 de mayo 2019.

Descripción detallada del evento: Los alumnos del taller de teatro, escribieron y actuaron su presentación la cual se realizó en el salón de actos del Centro de estudios Científicos y Tecnológicos No. 6 “Miguel Othón de Mendizábal” con la asistencia de alumnos y profesores.

Aquí se observa a los alumnos en plena interpretación.

Eje fundamental 2. Mayor cobertura y desarrollo estudiantil con calidad y equidad.

Proyecto 12. Deporte y cultura para el desarrollo integral de los estudiantes.

Breve descripción del evento 6: Se convoco a la población estudiantil a participar en un concurso de canto.

Fecha de Inicio: 7 de junio 2019.

Fecha de Término: 7 de junio 2019.

Descripción detallada del evento: Se convoco a la población estudiantil a participar en un concurso de canto, se premiaron a los tres primeros lugares, se invitaron a los profesores para ser jueces y designar a los ganadores, se llevó a cabo en el salón de actos Centro de estudios Científicos y Tecnológicos No. 6 “Miguel Othón de Mendizábal”.

Aquí se observa el momento de la premiación del concurso.

Eje fundamental 2. Mayor cobertura y desarrollo estudiantil con calidad y equidad.

Proyecto 12. Deporte y cultura para el desarrollo integral de los estudiantes.

Breve descripción del evento 7: Se presentaron los alumnos que estaban inscritos en los talleres de coro, danza y teatro.

Fecha de Inicio: 31 de mayo 2019.

Fecha de Término: 31 de mayo 2019.

Descripción detallada del evento: Los alumnos que estaban inscritos en los talleres de coro, danza y teatro, en el salón de actos y en la plaza cívica del Centro de estudios Científicos y Tecnológicos No. 6 “Miguel Othón de Mendizábal” con los mejores representantes de su grupo para realizar presentaciones entonando baladas, bailando, bailando sones e interpretando obras de escritores importantes.

Aquí se observa al taller de coro entonando una melodía.

Eje fundamental 2. Mayor cobertura y desarrollo estudiantil con calidad y equidad.

Proyecto 12. Deporte y cultura para el desarrollo integral de los estudiantes.

Breve descripción del evento 8: Se realiza una presentación de los trabajos de las actividades culturales de los talleres de danza, coro y teatro impartidos durante el semestre.

Fecha de Inicio: 27 de agosto del 2019.

Fecha de Término: 27 de agosto del 2019.

Descripción detallada del evento: Se realiza una presentación de los trabajos realizados durante el semestre premiando a los mejores exponentes de las diferentes disciplinas premiándose a los alumnos de tercer semestre, en la plaza cívica del Centro de estudios Científicos y Tecnológicos No. 6 “Miguel Othón de Mendizábal”.

Aquí se observa una alumna inscrita en uno de los talleres realizando su número musical.

Eje fundamental 2. Mayor cobertura y desarrollo estudiantil con calidad y equidad.

Proyecto 12. Deporte y cultura para el desarrollo integral de los estudiantes.

Breve descripción del evento 9: Se realizo este evento con un invitado especial Fernando Paredes.

Fecha de Inicio: 9 de septiembre 2019.

Fecha de Término: 9 de septiembre 2019.

Descripción detallada del evento: Se realizó este evento con un invitado especial Fernando Paredes es cantautor, se presentó en el salón de actos del Centro de estudios Científicos y Tecnológicos No. 6 “Miguel Othón de Mendizábal” invitándose a la comunidad escolar para disfrutar de su música y voz.

Esta es la imagen papa promocionar el evento.

Eje fundamental 2. Mayor cobertura y desarrollo estudiantil con calidad y equidad.

Proyecto 12. Deporte y cultura para el desarrollo integral de los estudiantes.

Breve descripción del evento 10: *Odette Waller* y sus hijas aceptaron la invitación para presentarse en nuestra unidad académica.

Fecha de Inicio: 25 de sept 2019.

Fecha de Término: 25 de sept 2019.

Descripción detallada del evento: *Odette Waller* y sus hijas aceptaron la invitación para presentarse en nuestra unidad académica donde hicieron gala del talento familiar y el propio, con la conferencia musical “La voz de la tierra”, este evento se llevó a cabo en el salón de actos de nuestra unidad académica Centro de estudios Científicos y Tecnológicos No. 6 “Miguel Othón de Mendizábal”.

Aquí posaron *Odette Waller* y sus hijas para la fotografía del recuerdo.

Eje fundamental 2. Mayor cobertura y desarrollo estudiantil con calidad y equidad.

Proyecto 12. Deporte y cultura para el desarrollo integral de los estudiantes.

Breve descripción del evento 11: La Banda *Raild Rod* se presentó en nuestra unidad académica para el deleite los alumnos a los que les gusta el *Rock.*

Fecha de Inicio: 01 octubre 2019.

Fecha de Término: 01 octubre 2019.

Descripción detallada del evento: La Banda *Raild Rod* se presentó en nuestra unidad académica Centro de estudios Científicos y Tecnológicos No. 6 “Miguel Othón de Mendizábal” para el deleite los alumnos a los que les gusta el Rock en el gimnasio, con la asistencia de la comunidad estudiantil y docentes.

Aquí están los músicos de la banda tocando una de sus composiciones.

Eje fundamental 2. Mayor cobertura y desarrollo estudiantil con calidad y equidad.

Proyecto 12. Deporte y cultura para el desarrollo integral de los estudiantes.

Breve descripción del evento 13: Maratón de cine casi todo el día con diferentes películas cada día en salón de actos.

Fecha de Inicio: 2 de diciembre 19.

Fecha de Término: 10 de diciembre 19.

Descripción detallada del evento: Maratón de cine con diferentes películas cada día con títulos como “Back beat”,¡” Yeah!*, Yeah!, Yeah! Los Beatles” “*Ocho días a la semana" "A través del universo" "Imagina"" Viviendo en el mundo material 2" "Mi nombre es John Lennon” en salón de actos, donde asistieron los alumnos a disfrutar su película favorita.

Cartel alusivo para propaganda de difusión para asistir al salón de actos donde se muestran las películas que se van a proyectar.

Eje fundamental 2. Mayor cobertura y desarrollo estudiantil con calidad y equidad.

Proyecto 12. Deporte y cultura para el desarrollo integral de los estudiantes.

Breve descripción del evento 14: Inter politécnico de Danza *florklorica* (3er lugar).

Fecha de Inicio: 12 de diciembre 2019.

Fecha de Término: 12 de diciembre 2019.

Descripción detallada del evento: Alumnas del 2do semestre inscritas en el taller de Danza *florklorica* participaron en el Inter politécnico que se realizó en el Centro Cultural “Jaime Torres Bodet” obteniendo el 3er lugar en el evento.

Aquí nuestras alumnas ganadoras del 3er lugar en danza *florklorica*.

Eje fundamental 2. Mayor cobertura y desarrollo estudiantil con calidad y equidad.

Proyecto 12. Deporte y cultura para el desarrollo integral de los estudiantes.

Breve descripción del evento 1: “Activación física laboral”

Fecha de Inicio: 25 de enero de 2019

Fecha de Término: 10 de diciembre 2019

Descripción detallada del evento: La activación física es parte de del fomento a la salud para nuestra comunidad y para esto cumplir con este proyecto se realizó un partido de fútbol, con personal de apoyo y docentes, también actividades dentro y fuera del gimnasio, en las aulas de la unidad académica, para fomentar la actividad física en el plantel y prevenir enfermedades relacionadas con el sobrepeso, dando un total de 953 personas que participaron.

Aquí se muestra al personal de apoyo y docente en el partido de futbol.

Eje fundamental 2. Mayor cobertura y desarrollo estudiantil con calidad y equidad.

Proyecto 12. Deporte y cultura para el desarrollo integral de los estudiantes.

Breve descripción del evento 2: “Interpolitécnico de baloncesto”

Fecha de Inicio: 25 marzo 2019

Fecha de Término: 10 diciembre 2019

Descripción detallada del evento: Este tipo de eventos se organizan dos veces al año donde se participó en la "Liga interpolitécnica de baloncesto". Se obtuvo una buena participación de las escuelas sin incidentes y con este tipo de torneos motiva a los alumnos a desarrollar la disciplina con mayor interés, ya que en los resultados de estos encuentros ve reflejado su trabajo a lo largo del año. Cabe señalar que jugaron un total de 32 partidos entre la liga femenil y la varonil, se obtuvo el 3er lugar en la rama varonil y el 4to lugar en la liga femenil.

Aquí están las alumnas en pleno partido de baloncesto.

Eje fundamental 2. Mayor cobertura y desarrollo estudiantil con calidad y equidad.

Proyecto 12. Deporte y cultura para el desarrollo integral de los estudiantes.

Breve descripción del evento 3: Disciplina de *"Taekwondo".*

Fecha de Inicio: 02 de febrero 2019.

Fecha de Término: 10 de diciembre 2019.

Descripción detallada del evento: En esta disciplina se realizaron un total de tres "*Dual meet de Taekwondo*" con una participación de 77 hombres y 62 mujeres. Se llevaron a cabo tres "Examen de grados" de la disciplina de *Taekwondo* en el gimnasio del plantel con una participación de 93 alumnos.

Con una buena participación y resultados de los alumnos ya que todos mejoraron su rango en la disciplina, disciplina la cual registramos que la mayoría de los alumnos también lleva buenas calificaciones en lo académico.

Se participó en el "Interpolitécnico de *Taekwondo*" con los siguientes resultados obtenidos: 1er lugar general con 35 medallas (18 1eros, 10 2dos y 7 3eros lugares).

Aquí están los participantes del *"Dual meet de Taekwondo"*

Eje fundamental 2. Mayor cobertura y desarrollo estudiantil con calidad y equidad.

Proyecto 12. Deporte y cultura para el desarrollo integral de los estudiantes.

Breve descripción del evento 4: Disciplina de Voleibol.

Fecha de Inicio: 14 abril 2019.

Fecha de Término: 15 de junio 2019.

Descripción detallada del evento: En esta disciplina se participó en un “Partido de voleibol” varonil contra exalumnas, en el gimnasio del plantel, como una forma de entrenamiento y preparación para torneos posteriores, como el “Interpolitécnico de voleibol”, (con 7 partidos femeniles vs CECyT 14, 4 9,2, 11,12 y 8), obteniendo el 1er lugar en la rama femenil.

Momento de premiación de las alumnas en el Inter politécnico de voleibol.

Eje fundamental 2. Mayor cobertura y desarrollo estudiantil con calidad y equidad.

Proyecto 12. Deporte y cultura para el desarrollo integral de los estudiantes.

Breve descripción del evento 5: Disciplina de tocho bandera.

Fecha de Inicio: 3 de mayo 2019.

Fecha de Término: 25 noviembre 2019.

Descripción detallada del evento: Se participó en el “Interpolitécnico de tocho bandera (8 partidos vs CECyT 11, 9, 2,10 y CET 1). Se obtuvo una buena participación de las escuelas sin incidentes, obteniendo el 5to lugar.

Alumnas en un partido del Interpolitécnico de tocho bandera.

Servicio Médico

Año 2019

Eje fundamental 2. Mayor cobertura y desarrollo estudiantil con calidad y equidad.

Proyecto 11. Apoyos institucionales para una trayectoria escolar exitosa.

Breve descripción del evento 1: Programa sexualidad.

Fecha de Inicio: 25 de enero a 2019.

Fecha de Término: 15 de diciembre 2019.

Descripción detallada del evento: Se realizaron pláticas, periódicos murales y carteles dirigidos a alumnos en el salón de actos de esta unidad con temas como “Planificación Familiar” “Sexualidad en el adolescente” “Embarazo no deseado” “Cáncer” con un total 635 hombres y 1568 mujeres, esto con la finalidad de orientar a los alumnos sobre estos temas y disminuir el embrazo no deseado.

Este uno de los carteles que realiza el personal de servicio médico para la promoción.

Eje fundamental 2. Mayor cobertura y desarrollo estudiantil con calidad y equidad.

Proyecto 11. Apoyos institucionales para una trayectoria escolar exitosa.

Breve descripción del evento 1: Programa de nutrición.

Fecha de Inicio: 26 de enero 2019.

Fecha de Término: 11 de diciembre 2019.

Descripción detallada del evento: Se realizaron pláticas, periódicos murales y carteles dirigidos a alumnos en el salón de actos de esta unidad con temas como "El plato del bien comer" "Desnutrición en el adolescente" "Obesidad" "Crecimiento y desarrollo" con un total de asistentes 568 hombres y 745 mujeres con finalidad de orientar a los jóvenes lo que es una dieta favorable para su edad y estilo de vida.

En una de las pláticas en las asistieron los alumnos en el salón de actos.

Eje fundamental 2. Mayor cobertura y desarrollo estudiantil con calidad y equidad.

Proyecto 11. Apoyos institucionales para una trayectoria escolar exitosa.

Breve descripción del evento 1: Prevención de adicciones.

Fecha de Inicio: 6 de febrero 2019.

Fecha de Término: 11 de diciembre 2019.

Descripción detallada del evento: Se realizaron pláticas, periódicos murales y carteles dirigidos a alumnos en el salón de actos de esta unidad con temas como “Cristal la droga que mata” “Alcoholismo” “Salud Mental” “Adicciones frecuentes en los adolescentes” con un total de asistentes 968 hombres y 545 mujeres con finalidad de orientar a los jóvenes sobre la ingestión de alcohol y drogas, los efectos que puede tener en su vida y en el organismo.

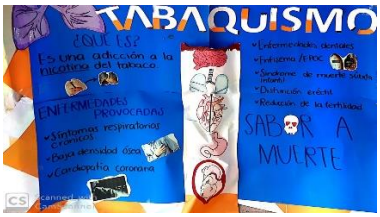

Es un cartel realizado por servicio médico para hacer promoción sobre las adicciones.

Eje fundamental 2. Mayor cobertura y desarrollo estudiantil con calidad y equidad.

Proyecto 11. Apoyos institucionales para una trayectoria escolar exitosa.

Breve descripción del evento 1: Programa vida saludable.

Fecha de Inicio: 12 de febrero 2019.

Fecha de Término: 16 de noviembre 2019.

Descripción detallada del evento: Se realizaron platicas, periódicos murales y carteles dirigidos a alumnos en el salón de actos de esta unidad con temas como “Incorpora actividad física dentro de la vida diaria” “Establece una rutina para dormir” con un total de asistentes 352 hombres y 243 mujeres con finalidad de orientar a los jóvenes sobre llevar un estilo de vida saludable.

Cartel realizado por servicio médico para promover la vida saludable.

Año **2019**

Tutorías

Eje fundamental 2. Cobertura y Atención Estudiantil.

Proyecto 10. Tutorías

Breve descripción del evento 1: Plan de Acción Tutorial en el plantel

Fecha de Inicio: enero 2019.

Fecha de Término: diciembre 2019.

Descripción detallada del evento 1: En las instalaciones del Centro de Estudios Científicos y Tecnológicos 6 “Miguel Othón de Mendizábal”, se llevaron a cabo las acciones correspondientes al Plan de Acción Tutorial obteniendo los siguientes resultados:

Total, de 1042 hombres y 1614 mujeres, sumando un total de 2656 tutorados.

Total, de 30 hombres y 54 mujeres, sumando 84 tutores.

Eje fundamental 2. Cobertura y Atención Estudiantil.

Proyecto 10. Tutorías.

Breve descripción del evento 3: Rally inicio de año.

Fecha de Inicio: enero 2019.

Fecha de Término: enero 2019.

Descripción detallada del evento 3: En las instalaciones del Centro de Estudios Científicos y Tecnológicos 6 “Miguel Othón de Mendizábal”, se llevó a cabo un Rally para motivar a los alumnos a iniciar con toda la actitud el año y el semestre escolar.

Eje fundamental 2. Cobertura y Atención Estudiantil.

Proyecto 10. Tutorías.

Breve descripción del evento 3: Diplomado ¨Formación en Competencias Tutoriales Nivel Medio Superior¨.

Fecha de Inicio: 25 de febrero de 2019.

Fecha de Término: 30 de agosto de 2019.

Descripción detallada del evento 3: En las instalaciones del Centro de Estudios Científicos y Tecnológicos 6 “Miguel Othón de Mendizábal”, se llevó a cabo la impartición del Diplomado ¨Formación en Competencias Tutoriales Nivel Medio Superior¨ con la participación de 10 docentes que concluyeron satisfactoriamente la acción de formación y actualización en materia tutorial, para el cierre contamos con la presencia de autoridades de la Coordinación Institucional de Tutorías.

Eje fundamental 2. Cobertura y Atención Estudiantil.

Proyecto 10. Tutorías.

Breve descripción del evento 4: “14º Encuentro Institucional y Séptimo Interinstitucional de Tutorías”.

Fecha de Inicio: 13 de noviembre de 2019.

Fecha de Término: 15 de noviembre de 2019.

Descripción detallada del evento 4: En las instalaciones de la Coordinación General de Formación e Innovación Educativa (CGFIE) se llevó a cabo el “14º Encuentro Institucional y Séptimo Interinstitucional de Tutorías” del 13 de noviembre al 15 noviembre de 2019. Se conto con expositores de talla internacional, así como la participación de diversas unidades académicas.

Eje fundamental 2. Cobertura y Atención Estudiantil.

Proyecto 10. Tutorías.

Breve descripción del evento 5: 3er Encuentro entre pares.

Fecha de Inicio: 13 de junio de 2019.

Fecha de Término: 14 de junio de 2019.

Descripción detallada del evento 5: Los días 13 y 14 de junio en el auditorio de la UPDC se llevó a cabo el “Tercer encuentro entre pares”. Nuestra unidad académica participo de manera activa con compañeros coordinadores y alumnos que participaron ayudando a otros compañeros con diversos temas académicos, esta fue la oportunidad para reconocer su labor e intercambiar experiencias.

Eje fundamental 2. Cobertura y Atención Estudiantil.

Proyecto 10. Tutorías.

Breve descripción del evento 6: 1º Concurso de Disfraces.

Fecha de Inicio: 31 de octubre de 2019.

Fecha de Término: 31 de octubre de 2019.

Descripción detallada del evento 6: En las instalaciones del Centro de Estudios Científicos y Tecnológicos 6 “Miguel Othón de Mendizábal”, se llevó a cabo el día 31 de octubre el 1º Concurso de Disfraces con el fin de promover la sana recreación entre los alumnos tutorados y la comunidad del plantel.

Servicios Bibliotecarios

Año 2019

Eje Fundamental 2: Equidad y atención estudiantil.

Proyecto 12: Fomento del deporte y la cultura en la comunidad politécnica y la sociedad.

Breve Descripción del evento 1: Atención a usuarios de la biblioteca.

Fecha de inicio: 11 de enero de 2019.

Fecha de Término: 16 de diciembre 2019.

Breve descripción detallada del evento 1: Mediante el registro diario de los usuarios de la biblioteca de acuerdo con el formato establecido en los procedimientos de calidad se obtuvo información diaria de los usuarios que asisten a la biblioteca como género, usuarios por turno, usuarios por especialidad, usuarios por alumnos, docentes, PAAE, Otros usuarios (de otras escuelas, empresas, etc.). Usuarios que consultan bases de datos institucional, y usuarios que utilizan computadora para sus actividades. La cantidad de usuarios durante el año fue de 55,359.

ESTADISTICA GENERAL DE USUSARIOS A LA BIBLIOTECA DEL MES DE DICIEMBRE DE 2019.

ESPECIALIDAD	2	3	4	5	6	9	10	11	12	13	16	17	18	19	20	23	24	25	26	27	30
CLINICOS	21	3	6	5	17	21	40	28	6	19	6	0	0	0	0	0	0	0	0	0	0
QUIMICOS	31	4	6	4	19	19	35	27	6	18	5	0	0	0	0	0	0	0	0	0	0
ECOLOGIA	11	3	4	5	11	9	36	27	7	19	1	0	0	0	0	0	0	0	0	0	0
ENFERMERIA	7	1	1	1	1	0	4	4	2	5	1	0	0	0	0	0	0	0	0	0	0
TC	25	4	8	4	24	21	63	43	34	47	12	0	0	0	0	0	0	0	0	0	0
EGRESADOS	0	0	0	1	0	1	1	0	0	0	0	0	0	0	0	0	0	0	0	0	0
DOCENTE	1	2	1	2	0	1	1	1	2	6	0	0	0	0	0	0	0	0	0	0	0
PAAE	1	1	0	0	0	0	0	0	0	0	0	0	0	0	0	0	0	0	0	0	0
OTROS	0	1	1	0	0	1	3	0	1	3	0	0	0	0	0	0	0	0	0	0	0
TOTAL	97	19	27	22	72	73	183	130	58	117	25	0	0	0	0	0	0	0	0	0	0
BASE DE DATOS	3	1	0	1	0	0	3	1	2	0	0	0	0	0	0	0	0	0	0	0	0
COMPUTACION	46	9	14	10	44	30	105	105	28	60	15	0	0	0	0	0	0	0	0	0	0
MUJERES	51	9	13	7	33	33	72	49	27	55	12	0	0	0	0	0	0	0	0	0	0
HOMBRES	46	10	14	15	39	40	111	81	31	62	13	0	0	0	0	0	0	0	0	0	0
TOTAL	97	19	27	22	72	73	183	130	58	117	25	0	0	0	0	0	0	0	0	0	0
MATUTINO																					
MUJERES	46	6	11	5	29	22	54	42	27	49	8	0	0	0	0	0	0	0	0	0	0
HOMBRES	33	5	9	10	29	20	76	56	31	52	11	0	0	0	0	0	0	0	0	0	0
TOTAL	79	11	20	15	58	42	130	98	58	101	19	0	0	0	0	0	0	0	0	0	0
VESPERTINO																					
MUJERES	5	3	2	2	4	11	18	7	0	6	4	0	0	0	0	0	0	0	0	0	0
HOMBRES	13	5	5	5	10	20	35	25	0	10	2	0	0	0	0	0	0	0	0	0	0
TOTAL	18	8	7	7	14	31	53	32	0	16	6	0	0	0	0	0	0	0	0	0	0

DÍA	MATUTINO	VESPERTINO	TOTAL
2	79	18	97
3	11	8	19
4	20	7	27
5	15	7	22
6	58	14	72
9	42	31	73
10	130	53	183
11	98	32	130
12	58	0	58
13	101	16	117
16	19	6	25
17	0	0	0
18	0	0	0
19	0	0	0
20	0	0	0
23	0	0	0
24	0	0	0
25	0	0	0
26	0	0	0
27	0	0	0
30	0	0	0
		GRAN TOTAL	823

	HOMBRES	MUJERES	TOTAL
DICIEMBRE	462	361	823

CLINICOS	172
QUIMICOS	174
ECOLOGIA	133
ENFERMERIA	27
TC	285
EGRESADOS	3
DOCENTES	17
PAAE	2
OTROS	10
TOTAL	823

DÍA	DOCENTE		PAAE		OTROS		TOTAL
	F	M	F	M	F	M	
2	1	0	1	0	0	0	2
3	1	1	1	0	1	0	4
4	0	1	0	0	1	0	2
5	1	1	0	0	0	0	2
6	0	0	0	0	0	0	0
9	1	0	0	0	1	0	2
10	1	0	0	0	1	2	4
11	0	1	0	0	0	0	1
12	2	0	0	0	0	1	3
13	3	3	0	0	2	1	9
16	0	0	0	0	0	0	0
17	0	0	0	0	0	0	0
18	0	0	0	0	0	0	0
19	0	0	0	0	0	0	0
20	0	0	0	0	0	0	0
23	0	0	0	0	0	0	0
24	0	0	0	0	0	0	0
25	0	0	0	0	0	0	0
26	0	0	0	0	0	0	0
27	0	0	0	0	0	0	0
30	0	0	0	0	0	0	0
TOTA	10	7	2	0	6	4	29

REGISTRO DIARIO MENSUAL DE USUARIOS A LA BIBLIOTECA 2019

Eje Fundamental 2. Equidad y atención estudiantil.

Proyecto 12. Fomento del deporte y la cultura en la comunidad politécnica y la sociedad.

Breve Descripción del evento 2: Préstamo de libros a domicilio o fotocopias a usuarios de la biblioteca.

Fecha de inicio: 11 de enero de 2019.

Fecha de Término: 16 de diciembre 2019.

Breve descripción detallada del evento 2: Mediante el registro de préstamo de libros a domicilio o fotocopias a los usuarios de la biblioteca de acuerdo con el formato establecido en los procedimientos de calidad se obtiene información diaria y mensual detallada de los libros que fueron prestados a

domicilio o fotocopias y posteriormente son registradas en el sistema ALEPH 500. Los préstamos a domicilio y para copias durante el año fue de 2,446 libros prestados los cuales pueden incluir hasta 5 renovaciones en línea.

	CENTRO DE ESTUDIOS CIENTÍFICOS Y TECNOLÓGICOS No. 6 Miguel Othón de Mendizábal Formato de Préstamo a Domicilio	Código: PR16-01-F03 Versión: 00 Página: 1 de 1

Numero	Datos del solicitante			Datos del ejemplar prestado			Fecha
	Nombre	Boleta	Programa Académico	Nombre	Autor	Adquisión	
1	ALCANTARA ALCANTARA VANIA	2017060152	CLINICOS	INMUNOLOGIA FUNDAMENTALES	DELVES	6-49365	22-ene.-19
2	GUERRERO GARCIA HECTOR ADRIAN	2018063431	QUIMICOS	TECNICA INSTRUMENTAL	PRODESORES DE LA ACADEMIA	6-43067	22-ene.-19
3	GUERRERO GARCIA HECTOR ADRIAN	2018063431	QUIMICOS	DICCIONARIO BASICO DE TECNICA INSTRUMENTAL	ROBERTO CRUZ PIÑON	6-38287	22-ene.-19
4	GOMEZ LANDAVERDE DANIEL	2017061721	ENFERMERIA	OBSTETRICIA BASICA ILUSTRADA	HECTOR MONDRAGON	6-49956	22-ene.-19
5	DIAZ CENTENO JOSE FERNANDO	2017061041	ENFERMERIA	ADMINISTRACION SEXTA	JAMES A. F.	6-37193	22-ene.-19
6	MONTERO DURAN JORGE AUGUSTO	2018064291	CLINICOS	HISTOLOGIA FUNCIONAL	MYRIN BORYSENKO	6-28308	22-ene.-19
7	GONZALEZ ROMAN ABRIL	2018062632	CLINICOS	ALGEBRA INTERMEDIA	ALLEN R. ANGEL	6-37107	22-ene.-19
8	GONZALEZ ROMAN ABRIL	2018062632	CLINICOS	ALGEBRA Y TRIGONOMETRIA CON GEOMETRIA ANALITICA	SWOKOWSKI/COLE	6-46974	22-ene.-19
9	GONZALEZ ROMAN ABRIL	2018062632	CLINICOS	TRIGONOMETRIA	FRED W. SPARKS	6-17711	22-ene.-19
10	PRADO PINEDA PAMELA ITZEL	2018061882	CLINICOS	ALGEBRA INTERMEDIA	ALLEN R. ANGEL	6-37106	22-ene.-19
11	PRADO PINEDA PAMELA ITZEL	2018061882	CLINICOS	ALGEBRA Y TRIGONOMETRIA CON GEOMETRIA ANALITICA	SWOKOWSKI/COLE	6-592	22-ene.-19
12	PRADO PINEDA PAMELA ITZEL	2018061882	CLINICOS	GEOMETRIA ANALITICA	LEHMANN	6-23447	22-ene.-19
13	SANCHEZ FERNANDEZ ITZEL	2017066102	ECOLOGIA	FISICA DE SUELOS	BAVER GARDNER GARDNER	6-10947	22-ene.-19
14	SANCHEZ FERNANDEZ ITZEL	2017066102	ECOLOGIA	MANUAL DEL AGUA SU NATURALEZA, TRATAMIENTO Y APLICACIONES	0	6-18977	22-ene.-19
15	SANCHEZ FERNANDEZ ITZEL	2017066102	ECOLOGIA	MANUAL DE EDAFOLOGIA	RICARDO HONORATO P.	6-35904	22-ene.-19
16	GONZALEZ VARGAS ANA LESLI	2017062592	CLINICOS	PRINCIPIOS DE ANATOMIA Y FISIOLOGIA	GERARD J. TORTORA	6-35900	23-ene.-19
17	GONZALEZ VARGAS ANA LESLI	2017062592	CLINICOS	ENFERMEDADES PARASITARIAS	FRANCISCO BLAGI	6-48939	23-ene.-19
18	VILLA ANGEL MAURICIO	2017064971	CLINICOS	MICROBIOLOGIA Y PARASITOLOGIA HUMANA	ROMERO CABELLO RAUL	6-37735	23-ene.-19
19	ANTONIO ORDAZ NORMA JENNIFER	2019060013	TC	COMO PROMOVER EL RAZONAMIENTO EN EL AULA POR MEDIO DE LA GEOMETRIA	CARMEN SAMPER DE CALCEDO	6-1321	23-ene.-19
20	ANTONIO ORDAZ NORMA JENNIFER	2019060013	TC	ELEMENTOS DE GEOMETRIA EUCLIDIANA	LUQUE	6-49626	23-ene.-19
21	CRUZ AGUAYO KAREN ARELY	2019060111	TC	GEOMETRIA ELEMENTAL	A. V. POGORELOV	6-36472	23-ene.-19
22	CRUZ AGUAYO KAREN ARELY	2019060111	TC	ELEMENTOS DE GEOMETRIA EUCLIDIANA	LUQUE	6-49625	23-ene.-19
23	CORTES MARTINEZ DIANA ALISON	2019060224	TC	ELEMENTOS DE GEOMETRIA EUCLIDIANA	LUQUE	6-49624	23-ene.-19
24	CORTES MARTINEZ DIANA ALISON	2019060224	TC	MATEMATICAS III GEOMETRIA Y TRIGONOMETRIA	PEDRO ARANDA GARCIA	6-34985	23-ene.-19
25	ROSAS BALLESTEROS LYDIA ROXANA	2017065872	QUIMICOS	PRINCIPIOS DE LOS COSTES DE LA CALIDAD	JACK COMPONELLA	6-32065	23-ene.-19

REGISTRO DIARIO PRÉSTAMO A DOMICILIO

Eje fundamental 4. Cumplimiento de compromiso social.

Proyecto 16. Transferencia del conocimiento a los sectores productivo, social y de servicios para el desarrollo del país.

Fecha de inicio: 23 de mayo de 2019

Fecha de término: 24 de mayo de 2019

Descripción detallada del evento 1: Con el propósito de contribuir a la formación académica yprofesional de los alumnos y egresados, desarrollar valores, favorecer la inserción al mercado de trabajo, así como la reciprocidad con la sociedad, se les brinda orientación y apoyo sobre el programade servicio social realizando las siguientes actividades:

Publicación y difusión de la Feria del Empleo y Servicio Social.

Eje fundamental 2. Equidad y atención estudiantil

Proyecto 11. Apoyos para la permanencia y formación de los alumnos.

Descripción detallada del evento: Con la finalidad de coadyuvar en la disminución de la deserciónescolar se brindó orientación y atención a los alumnos sobre el programa de becas.

Feca de inicio:10 de junio de 2019

Fecha de término:14 de junio de 2019

Descripción detallada del evento: De acuerdo con las indicaciones emitidas por el programa Federal, Coordinación Nacional del BienestarBeca Benito Juárez y de común acuerdo con la directora M. en A. Francisca Pacheco, en el Gimnasiode la Unidad Académica. Se llevaron a cabo la entrega de las órdenes de pago de los alumnos beneficiarios del programa y la entrega.

UNIDAD ACADÉMICA	NÚMERO DE ORDENES DE PAGO enviadas en el correo electrónico el día 07/06/2019	NÚMERO DE ORDENES DE PAGO ENTREGADAS EL DÍA 10/06/2019	NÚMERO DE ORDENES DE PAGO ENTREGADAS EL DÍA 11/06/2019	NÚMERO DE ORDENES DE PAGO ENTREGADAS EL DÍA 12/06/2019	NÚMERO DE ORDENES DE PAGO ENTREGADAS EL DÍA 13/06/2019	NÚMERO DE ORDENES DE PAGO ENTREGADAS EL DÍA 14/06/2019	TOTAL	NÚMERO DE ORDENES DE PAGO no entregadas en las instalaciones de la UA
CECyT No. 1							0	0
CECyT No. 2							0	0
CECyT No. 3							0	0
CECyT No. 4							0	0
CECyT No. 5							0	0
CECyT No. 6	2569	561	619	361	175	70	1786	783
CECyT No. 7							0	0
CECyT No. 8							0	0
CECyT No. 9							0	0
CECyT No. 10							0	0
CECyT No. 11							0	0
CECyT No. 12							0	0
CECyT No. 13							0	0
CECyT No. 14							0	0
CECyT No. 15							0	0
CET 1							0	0
Total	2569	561	619	361	175	70	1786	783

Eje fundamental 2. Equidad y atención estudiantil

Proyecto 11. Apoyos para la permanencia y formación de los alumnos.

Descripción detallada del evento: Con la finalidad de coadyuvar en la disminución de la deserciónescolar se brindó orientación y atención a los alumnos sobre el programa de becas.

Se realizaron las siguientes actividades:

Feca de inicio:2 de diciembre de 2019

Fecha de término: 6 de diciembre de 2019

De acuerdo con las indicaciones emitidas por el programa Federal, Coordinación Nacional del BienestarBeca Benito Juárez y de común acuerdo con la directora M. en A. Francisca Pacheco, en el Audiovisualde la Unidad Académica. Se llevaron a cabo la entrega de las órdenes de pago de los alumnos beneficiarios del programa y la entrega.

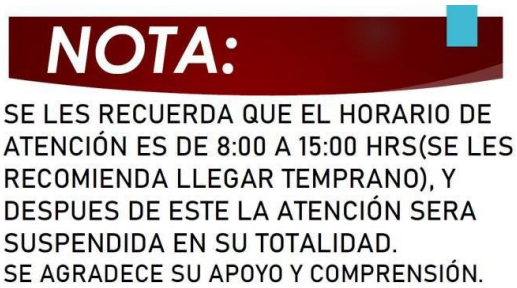

Eje fundamental 2. Equidad y atención estudiantil

Proyecto 11. Apoyos para la permanencia y formación de los alumnos.

Descripción detallada del evento: Con la finalidad de coadyuvar en la disminución de la deserciónescolar se brindó orientación y atención a los alumnos sobre el programa de becas.

Feca de inicio:2 de diciembre de 2019

Fecha de término: 6 de diciembre de 2019

Derivado de la pandemia del virus SARS-COV-2 y acatando las recomendaciones de la secretaria de Salud en el año 2020, la comunicación con alumnos con respecto al tema de Becas, se realizó la atención vía correo electrónico y la Coordinación Nacional del Bienestar Beca Benito Juárez, generó sus propias estrategias para dar el seguimiento de manera oportuna y adecuada a los beneficiarios delprograma

Dicho departamento tiene comunicación directa y constante con los alumnos para tratar trámites relacionados con el Área de Servicio Social, Becas y Viajes de prácticas.

PRACTICAS Y VISITAS ESCOLARES 2019.

Eje fundamental 3: Conocimiento para la solución de problemas nacionales.

Proyecto 13: Investigación, desarrollo tecnológico e innovación de alto impacto social y científico.

Breve descripción del evento 1: Práctica y Visita Escolar INIFAP. Se manejó la terminología y técnicas parasitoscópicas por la identificación de protozoarios patógenos para el ser humano en el laboratorio de análisis clínico.

Fecha de inicio: 4 de marzo de 2019. Fecha de término: 4 de marzo de 2019.

Descripción detallada del evento 1: Resultados de Aprendizaje Propuesto (RAP) 1: Se utilizaron los conceptos y clasificaciones básicas de los protozoarios patógenos para el ser humano. RAP 2: Se integraron las características morfofisiológicas y medidas profilácticas para los protozoarios patógenosde interés clínico. RAP 3: Se aplicaron las técnicas parasitoscópicas para identificar las fases de los protozoarios patógenos de interés clínico.

Evidencia:

SEP | Instituto Politécnico Nacional "La Técnica al Servicio de la Patria"

Centro de Estudios Científicos y Tecnológicos
CECyT 6 "Miguel Othón de Mendizábal"

ACUSE

Ciudad de México, a 01 de Marzo de 2019

No. DE OFICIO. D/ 429 /2019
Asunto: Oficio de Presentación.

DR. JULIO VICENTE FIGUEROA MILLÁN
DIRECTOR DEL CENID/INIFAP
PRESENTE

Por este medio conducto, me es grato presentar a las **Profesoras Alma Teresa Cedillo Xochicaly y Blanca Adelina Velázquez Díaz,** responsables del grupo **6IV3** de la especialidad de **Técnico Laboratorista Clínico,** quienes van a cargo de la visita escolar que se llevará a cabo el día **04 de Marzo** del año en curso en las instalaciones del **CENID/INIFAP Jiutepec, Morelos,** ubicado en Carretera Federal Cuernavaca Cuautla 8534 Progreso, 62574 Jiutepec, Morelos.

Sin otro particular, quedo de usted.

DIRECCIÓN DEL CENID-SAI
04 MAR 2019
RECIBIDO

ATENTAMENTE
"LA TÉCNICA AL SERVICIO DE LA PATRIA"

M. en A FRANCISCA BERBOTTO PACHECO
DIRECTORA

C.E.C.y.T. I.P.N.

1 / 6

Breve descripción del evento 2: Práctica y Visita Escolar Cutzamala. Se realizaron ensayos de parámetros físicos en aguas naturales, residuales y residuales tratadas para determinar la calidad de estas de acuerdo a la Normativa vigente.

Fecha de inicio: 5 de marzo de 2019. Fecha de término: 5 de marzo de 2019.

Descripción detallada del evento 2: RAP 1: Se definieron los parámetros físicos y su importancia comoindicadores de contaminación que ayudan a evaluar la calidad de las aguas. RAP 2: Se aplicó el métododo muestreo para la determinación de parámetros de aguas naturales, residuales y residuales tratadasde acuerdo con la Normatividad Vigente. RAP 3: Se determinaron parámetros físicos de las aguas, así como el fundamento de su metodología de medición de acuerdo con la Normatividad Vigente.

Evidencia:

SEP | Instituto Politécnico Nacional "La Técnica al Servicio de la Patria"

Centro de Estudios Científicos y Tecnológicos
CECyT 6 "Miguel Othón de Mendizábal"

ACUSE

Oficio N° D/ 430 /2019
Asunto: Oficio de Presentación.

Ciudad de México, a 04 de Marzo de 2019

ING. GUILLERMO ALVARO HERNÁNDEZ VIVEROS
DIRECTOR DE AGUA POTABLE DRENAJE Y SANEAMIENTO
P R E S E N T E

Por este conducto, me es grato presentar a usted a la **Profesora Julia González Romero,** responsable del grupo **6IM8** de la especialidad de **Técnico en Ecología,** quien va a cargo de la visita escolar que se llevará a cabo en Instalaciones, de CUTZAMALA el día **05 de Marzo** del año en curso.
Solicitando las facilidades necesarias a efecto de que se lleve a buen fin la visita, la cual beneficiará el aprendizaje de nuestros alumnos.

Agradeciendo de antemano su atención, hago propicia la ocasión para enviarle un cordial saludo.

CONAGUA
RECIBIDO
05 MAR 2019
RESIDENCIA GENERAL DE OPERACIÓN SISTEMA CUTZAMALA
CONAGUA
ORG. CUENCA AGUAS VALLE DE MEXICO
DIRECCION DE AGUA POTABLE DRENAJE Y SANEAMIENTO
RESID. GRAL. DE OPERACION SISTEMA CUTZAMALA

ATENTAMENTE
"LA TÉCNICA AL SERVICIO DE LA PATRIA"

M. en A FRANCISCA BERBOTTO PACHECO
DIRECTORA

C.E.C.y.T. Miguel Othon de Mendizabal
DIRECCIÓN
I. P. N.

Breve descripción del evento 3: Práctica y Visita Escolar INIFAP. Se aplicaron técnicas bacteriológicasde esterilización, preparación de medios de cultivo, siembra y aislamiento con los controles de calidadestablecidos.

Fecha de inicio: 6 de marzo de 2019. Fecha de término: 6 de marzo de 2019.

Descripción detallada del evento 3: RAP 1: Se aplicaron las técnicas de desinfección y esterilización usuales en el laboratorio clínico. RAP 2: Se prepararon los medios de cultivo, para los diferentes estudios bacteriológicos. RAP 3: Se efectuaron los diferentes tipos de siembras y aislamiento bacteriano.

SEP | Instituto Politécnico Nacional "La Técnica al Servicio de la Patria"

Centro de Estudios Científicos y Tecnológicos
CECyT 6 "Miguel Othón de Mendizábal"

ACUSE

Ciudad de México, a 01 de Marzo de 2019

No. DE OFICIO. D/ 431 /2019
Asunto: Oficio de Presentación.

DR. JULIO VICENTE FIGUEROA MILLÁN
DIRECTOR DEL CENID/INIFAP
PRESENTE

Por este medio conducto, me es grato presentar al **Profesor Jorge Ariel Gordillo Ochoa,** responsable del grupo **4IM3** de la especialidad de **Técnico Laboratorista Clínico**, quien va a cargo de la visita escolar que se llevará a cabo el día **06 de Marzo** del año en curso en las instalaciones del **CENID Palo Alto.** ubicado en Km 15.5, Blvrd Reforma, Zedec Sta. Fé, 01219 Ciudad de México, CDMX.

Sin otro particular, quedo de usted.

6-02-2019.
Recibe.
Policía 3ro

ATENTAMENTE
"LA TÉCNICA AL SERVICIO DE LA PATRIA"

M. en A FRANCISCA BERBOTTO PACHECO
DIRECTORA

CECyT
DIRECCIÓN
I.P.N.

Evidencia:

Breve descripción del evento 4: Práctica y Visita Escolar Yakult. Se implementaron las etapas delmétodo científico en la propuesta de un proyecto alimenticio.

Fecha de inicio: 6 de marzo de 2019. Fecha de término: 6 de marzo de 2019.

Descripción detallada del evento 4: RAP 1: Se explicaron los pasos del método científico en los diferentes proyectos alimenticios. RAP 2: Se aplicaron las etapas del método científico para el desarrollo de un producto alimenticio.

SEP | Instituto Politécnico Nacional “La Técnica al Servicio de la Patria”

Centro de Estudios Científicos y Tecnológicos
CECyT 6 “Miguel Othón de Mendizábal”

ACUSE

Ciudad de México, a 01 de Marzo de 2019

No. DE OFICIO. D/ 432 /2019
Asunto: Oficio de Presentación.

YAKULT, S.A. DE C.V.
PLANTA IXTAPALUCA
PRESENTE

Por este medio conducto, me es grato presentar al **Profesor Eloy Eligio Cruz Cruz,** responsable del grupo **6IV10** de la especialidad de **Técnico Laboratorista Químico**, quien va a cargo de la visita escolar que se llevará a cabo el día **06 de Marzo** del año en curso en las instalaciones de **Yakult,** ubicado en Carretera Federal México Puebla N°. km 30, colonia las capillas 1, c.p. 56530 Geovillas Santa Barbara, 56538 Ixtapaluca, Estado de México.

Sin otro particular, quedo de usted.

ATENTAMENTE
“LA TÉCNICA AL SERVICIO DE LA PATRIA”

M. en A FRANCISCA BERBOTTO PACHECO
DIRECTORA

C E C y T
I . P . N .

YAKULT, S.A. DE C.V.
06 MAR 2019
RECIBIDO

Evidencia:

Breve descripción del evento 5: Práctica y Visita Escolar INIFAP. Se aplicaron técnicas bacteriológicasde esterilización, preparación de medios de cultivo, siembra y aislamiento con los controles de calidadestablecidos.

Fecha de inicio: 7 de marzo de 2019. Fecha de término: 7 de marzo de 2019.

Descripción detallada del evento 5: RAP 1: Se aplicaron las técnicas de desinfección y esterilización usuales en el laboratorio clínico. RAP 2: Se prepararon los medios de cultivo, para los diferentes estudios bacteriológicos. RAP 3: Se efectuaron los diferentes tipos de siembras y aislamiento bacteriano.

Evidencia:

SEP | Instituto Politécnico Nacional “La Técnica al Servicio de la Patria”

Centro de Estudios Científicos y Tecnológicos
CECyT 6 “Miguel Othón de Mendizábal”

ACUSE

Ciudad de México, a 01 de Marzo de 2019

No. DE OFICIO. D/ 433 /2019
Asunto: Oficio de Presentación.

DR. JULIO VICENTE FIGUEROA MILLÁN
DIRECTOR DEL CENID/INIFAP
PRESENTE

Por este medio conducto, me es grato presentar a los **Profesores Jovita Marín de la Cruz y Mario Alberto Monter Flores,** responsables del grupo **4IV5** de la especialidad de **Técnico Laboratorista Clínico**, quienes van a cargo de la visita escolar que se llevará a cabo el día **07 de Marzo** del año en curso en las instalaciones del **CENID Palo Alto**, ubicado en Km 15.5, Blvrd Reforma, Zedec Sta. Fé, 01219 Ciudad de México, CDMX.

Sin otro particular, quedo de usted.

ATENTAMENTE
“LA TÉCNICA AL SERVICIO DE LA PATRIA”

M. en A FRANCISCA BERBOTTO PACHECO
DIRECTORA

SADER INIFAP
CENID SALUD ANIMAL E INOCUIDAD

C E C y T
I. P. N.

Breve descripción del evento 6: Práctica y Visita Escolar Yakult. Se implementaron las etapas delmétodo científico en la propuesta de un proyecto alimenticio.

Fecha de inicio: 7 de marzo de 2019. Fecha de término: 7 de marzo de 2019.

Descripción detallada del evento 6: RAP 1: Se explicaron los pasos del método científico en los diferentes proyectos alimenticios. RAP 2: Se aplicaron las etapas del método científico para el desarrollo de un producto alimenticio.

SEP | Instituto Politécnico Nacional "La Técnica al Servicio de la Patria"

Centro de Estudios Científicos y Tecnológicos
CECyT 6 "Miguel Othón de Mendizábal"

ACUSE

Ciudad de México, a 01 de Marzo de 2019

No. DE OFICIO. D/ 434 /2019
Asunto: Oficio de Presentación.

YAKULT, S.A. DE C.V.
PLANTA IXTAPALUCA
PRESENTE

Por este medio conducto, me es grato presentar a las **Profesoras Araceli Aguilar Sánchez y Luz del Carmen González González,** responsables del grupo **6IV9** de la especialidad de **Técnico Laboratorista Químico**, quienes van a cargo de la visita escolar que se llevará a cabo el día **07 de Marzo** del año en curso en las instalaciones de **Yakult,** ubicado en Carretera Federal México Puebla N°. km 30, colonia las capillas 1, c.p. 56530 Geovillas Santa Barbara, 56538 Ixtapaluca, Estado de México.

Sin otro particular, quedo de usted.

YAKULT, S.A. DE C.V.
07 MAR 2019
RECIBIDO

ATENTAMENTE
"LA TÉCNICA AL SERVICIO DE LA PATRIA"

M. en A FRANCISCA BERBOTTO PACHECO
DIRECTORA

C.E.C.y.T.
I.P.N.

Evidencia:

Breve descripción del evento 7: Práctica y Visita Escolar INIFAP. Se manejó la terminología y técnicas parasitoscópicas por la identificación de protozoarios patógenos para el ser humano en el laboratorio de análisis clínico.

Fecha de inicio: 8 de marzo de 2019. Fecha de término: 8 de marzo de 2019.

Descripción detallada del evento 7: RAP 1: Se utilizaron los conceptos y clasificaciones básicas de los protozoarios patógenos para el ser humano. RAP 2: Se integraron las características morfofisiológicas y medidas profilácticas para los protozoarios patógenos de interés clínico. RAP 3: Se aplicaron las técnicas parasitoscópicas para identificar las fases de los protozoarios patógenos de interés clínico.

SEP | Instituto Politécnico Nacional “La Técnica al Servicio de la Patria”

Centro de Estudios Científicos y Tecnológicos
CECyT 6 “Miguel Othón de Mendizábal”

Ciudad de México, a 01 de Marzo de 2019

No. DE OFICIO. D/ 435 /2019
Asunto: Oficio de Presentación.

DR. JULIO VICENTE FIGUEROA MILLÁN
DIRECTOR DEL CENID/INIFAP
PRESENTE

Por este medio conducto, me es grato presentar al **Profesor Mario Alberto Monter Flores,** responsable del grupo **6IM1** de la especialidad de **Técnico Laboratorista Clínico**, quien va a cargo de la visita escolar que se llevará a cabo el día **08 de Marzo** del año en curso en las instalaciones del **CENID/INIFAP Jiutepec, Morelos.** ubicado en Carretera Federal Cuernavaca Cuautla 8534, Progreso, 62574 Jiutepec, Morelos.

Sin otro particular, quedo de usted.

ATENTAMENTE
“LA TÉCNICA AL SERVICIO DE LA PATRIA”

M. en A FRANCISCA BERBOTTO PACHECO
DIRECTORA

CECyT DIRECCIÓN I.P.N.

DIRECCIÓN DEL CENID-SAI
08 MAR 2019
RECIBIDO
FIRMA
HORA: 10:40

FBP/MRCC/mago

Evidencia:

Breve descripción del evento 8: Práctica y Visita Escolar INIFAP. Se aplicaron las técnicas bacteriológicas de esterilización, preparación de medios de cultivo, siembra y aislamiento con los controles de calidad establecidos.

Fecha de inicio: 11 de marzo de 2019. Fecha de término: 11 de marzo de 2019.

Descripción detallada del evento 8: RAP 1: Se aplicaron las técnicas de desinfección y esterilización usuales en el laboratorio clínico. RAP 2: Se prepararon los medios de cultivo, para los diferentes estudios bacteriológicos. RAP 3: Se efectuaron los diferentes tipos de siembras y aislamiento bacteriano.

Evidencia:

SEP | Instituto Politécnico Nacional "La Técnica al Servicio de la Patria"

Centro de Estudios Científicos y Tecnológicos
CECyT 6 "Miguel Othón de Mendizábal"

ACUSE

Ciudad de México, a 08 de Marzo de 2019

No. DE OFICIO. D/ 528 /2019
Asunto: Oficio de Presentación.

DR. JULIO VICENTE FIGUEROA MILLÁN
DIRECTOR DEL CENID/INIFAP
PRESENTE

Por este medio conducto, me es grato presentar al **Profesor Mario Alberto Monter Flores,** responsable del grupo **4IM1** de la especialidad de **Técnico Laboratorista Clínico**, quien va a cargo de la visita escolar que se llevará a cabo el día **11 de Marzo** del año en curso en las instalaciones del **CENID Palo Alto.** ubicado en Km 15.5, Blvrd Reforma, Zedec Sta. Fé, 01219 Ciudad de México, CDMX.

Sin otro particular, quedo de usted.

ATENTAMENTE
"LA TÉCNICA AL SERVICIO DE LA PATRIA"

M. en A FRANCISCA BERBOTTO PACHECO
DIRECTORA

CECyT Miguel Othón de Mendizábal I.P.N.

SADER INIFAP
CENID SALUD ANIMAL E INOCUIDAD

Breve descripción del evento 9: Práctica y Visita Escolar Zona Arqueológica Malinalco. Se identificaronlos componentes y sus relaciones de los problemas ambientales con una visión holística.

Fecha de inicio: 11 de marzo de 2019. Fecha de término: 11 de marzo de 2019.

Descripción detallada del evento 9: RAP 1: Se identificaron los componentes de los problemas ambientales desde una perspectiva holística. RAP 2: Se identificaron las relaciones e interrelaciones de los componentes de los problemas ambientales aplicando una visión holística.

SEP | Instituto Politécnico Nacional "La Técnica al Servicio de la Patria"

Centro de Estudios Científicos y Tecnológicos
CECyT 6 "Miguel Othón de Mendizábal"

ACUSE

Ciudad de México, a 08 de Marzo de 2019

No. DE OFICIO. D/ 529 /2019
Asunto: Oficio de Presentación.

MALINALCO ZONA ARQUEOLOGICA
Y A LAS AUTORIDADES CIVILES Y MILITARES
PRESENTE

Por este medio, me es grato presentar a las **Profesoras Leticia Macías Bocanegra y Josefina Pérez Campos,** responsables del grupo **4IM8** de la especialidad de **Técnico en Ecología,** quienes van a cargo de la visita escolar que se llevará a cabo en las Instalaciones de Malinalco el día **11 de Marzo** del año en curso ubicado en el sur de la ciudad de Toluca de Lerdo y 52 km de la ciudad de Cuernavaca.

Solicitando las facilidades necesarias a efecto de que se lleve a buen fin la visita, la cual beneficiará el aprendizaje de nuestros alumnos.

Agradeciendo de antemano su atención, hago propicia la ocasión para enviarle un cordial saludo.

ATENTAMENTE
"LA TÉCNICA AL SERVICIO DE LA PATRIA"

M. en A FRANCISCA BERBOTTO PACHECO
DIRECTORA

C.E.C.y.T. Miguel Othón de Mendizabal
DIRECCIÓN
I. P. N.

H. AYUNTAMIENTO
MALINALCO
2019 • 2021

11 MAR 2019

DIRECCIÓN GENERAL DE EDUCACIÓN, CULTURA Y BIENESTAR SOCIAL

RECIBE Sandra Jazmín HORA 1:11 pm

Evidencia:

Breve descripción del evento 10: Práctica y Visita Escolar Cutzamala. Se realizaron ensayos de parámetros físicos en aguas naturales, residuales y residuales tratadas para determinar la calidad de estas de acuerdo a la Normativa vigente.

Fecha de inicio: 12 de marzo de 2019. Fecha de término: 12 de marzo de 2019.

Descripción detallada del evento 10: RAP 1: Se definieron los parámetros físicos y su importancia comoindicadores de contaminación que ayudan a evaluar la calidad de las aguas. RAP 2: Se aplicó el métododе muestreo para la determinación de parámetros de aguas naturales, residuales y residuales tratadasde acuerdo con la Normatividad Vigente. RAP 3: Se determinaron parámetros físicos de las aguas, así como el fundamento de su metodología de medición de acuerdo con la Normatividad Vigente.

Evidencia:

SEP | Instituto Politécnico Nacional "La Técnica al Servicio de la Patria"

Centro de Estudios Científicos y Tecnológicos
CECyT 6 "Miguel Othón de Mendizábal"

ACUSE

Oficio N° D/ 506 /2019
Asunto: Oficio de Presentación.

ING. GUILLERMO ALVARO HERNÁNDEZ VIVEROS
DIRECTOR DE AGUA POTABLE DRENAJE Y SANEAMIENTO
P R E S E N T E

Ciudad de México, a 08 de Marzo de 2019

Por este conducto, me es grato presentar a usted al **Profesor Margarito Casales Gómez,** responsable del grupo **6IV5** de la especialidad de **Técnico en Ecología,** quien va a cargo de la visita escolar que se llevará a cabo en Instalaciones, de **CUTZAMALA** el día **12 de Marzo** del año en curso. Ubicado en Localidad los Berros, Carretera Toluca-Valle de Bravo Km. 54.5 Mpio. de Villa de Allende Edo. De México C.P. 51000.

Solicitando las facilidades necesarias a efecto de que se lleve a buen fin la visita, la cual beneficiará el aprendizaje de nuestros alumnos.

Agradeciendo de antemano su atención, hago propicia la ocasión para enviarle un cordial saludo.

CONAGUA
RECIBIDO
12 MAR 2019

ATENTAMENTE
"LA TÉCNICA AL SERVICIO DE LA PATRIA"

M. en A FRANCISCA BERBOTTO PACHECO
DIRECTORA

DIRECCIÓN
I. P. N.

Breve descripción del evento 11: Práctica y Visita Escolar INIFAP. Se manejó la terminología y técnicas parasitoscópicas por la identificación de protozoarios patógenos para el ser humano en el laboratorio de análisis clínico.

Fecha de inicio: 13 de marzo de 2019. Fecha de término: 13 de marzo de 2019.

Descripción detallada del evento 11: RAP 1: Se utilizaron los conceptos y clasificaciones básicas de losprotozoarios patógenos para el ser humano. RAP 2: Se integraron las características morfofisiológicasy medidas profilácticas para los protozoarios patógenos de interés clínico. RAP 3: Se aplicaron las técnicas parasitoscópicas para identificar las fases de los protozoarios patógenos de interés clínico.

Evidencia:

SEP | Instituto Politécnico Nacional “La Técnica al Servicio de la Patria”

Centro de Estudios Científicos y Tecnológicos
CECyT 6 “Miguel Othón de Mendizábal”

ACUSE

Ciudad de México, a 11 de Marzo de 2019

No. DE OFICIO. D/ 507 /2019
Asunto: Oficio de Presentación.

DR. JULIO VICENTE FIGUEROA MILLÁN
DIRECTOR DEL CENID/INIFAP
PRESENTE

Por este medio conducto, me es grato presentar a la **Profesora Cristina Margarita Osornio Reséndiz**, responsable del grupo **6IV1** de la especialidad de **Técnico Laboratorista Clínico**, quien va a cargo de la visita escolar que se llevará a cabo el día **13 de Marzo** del año en curso en las instalaciones del **CENID/INIFAP Jiutepec, Morelos.** ubicado en Carretera Federal Cuernavaca Cuautla 8534, Progreso, 62574 Jiutepec, Morelos.

Sin otro particular, quedo de usted.

DIRECCIÓN DEL CENID-SAI
13 MAR 2019
RECIBIDO

ATENTAMENTE
“LA TÉCNICA AL SERVICIO DE LA PATRIA”

M. en A FRANCISCA BERBOTTO PACHECO
DIRECTORA

C E C y T
DIRECCIÓN
I . P . N .

Breve descripción del evento 12: Práctica y Visita Escolar INIFAP. Se aplicaron las técnicas bacteriológicas de esterilización, preparación de medios de cultivo, siembra y aislamiento con los controles de calidad establecidos.

Fecha de inicio: 14 de marzo de 2019. Fecha de término: 14 de marzo de 2019.

Descripción detallada del evento 12: RAP 1: RAP 1: Se aplicaron las técnicas de desinfección y esterilización usuales en el laboratorio clínico. RAP 2: Se prepararon los medios de cultivo, para los diferentes estudios bacteriológicos. RAP 3: Se efectuaron los diferentes tipos de siembras y aislamientobacteriano.

Evidencia:

SEP | Instituto Politécnico Nacional "La Técnica al Servicio de la Patria"

Centro de Estudios Científicos y Tecnológicos
CECyT 6 "Miguel Othón de Mendizábal"

ACUSE

Ciudad de México, a 13 de Marzo de 2019

No. DE OFICIO. D/ 508 /2019
Asunto: Oficio de Presentación.

DR. JULIO VICENTE FIGUEROA MILLÁN
DIRECTOR DEL CENID/INIFAP
PRESENTE

Por este medio conducto, me es grato presentar al **Profesor José Guillermo Duarte Domínguez y Jonathan Hernández Matamoros,** responsable del grupo **4IV4** de la especialidad de **Técnico Laboratorista Clínico**, quien va a cargo de la visita escolar que se llevará a cabo el día **14 de Marzo** del año en curso en las instalaciones del **CENID Palo Alto.** ubicado en Km 15.5, Blvrd Reforma, Zedec Sta. Fé, 01219 Ciudad de México, CDMX.

Sin otro particular, quedo de usted.

ATENTAMENTE
"LA TÉCNICA AL SERVICIO DE LA PATRIA"

M. en A FRANCISCA BERBOTTO PACHECO
DIRECTORA

C E C y T
DIRECCIÓN
I . P . N .

SADER
INIFAP
CENID SALUD ANIMAL E INOCUIDAD

Breve descripción del evento 13: Práctica y Visita Escolar Zona Arqueológica Malinalco. Se identificaronlos componentes y sus relaciones de los problemas ambientales con una visión holística.

Fecha de inicio: 14 de marzo de 2019. Fecha de término: 14 de marzo de 2019.

Descripción detallada del evento 13: RAP 1: Se identificaron los componentes de los problemas ambientales desde una perspectiva holística. RAP 2: Se identificaron las relaciones e interrelaciones de los componentes de los problemas ambientales aplicando una visión holística.

SEP | Instituto Politécnico Nacional "La Técnica al Servicio de la Patria"

Centro de Estudios Científicos y Tecnológicos
CECyT 6 "Miguel Othón de Mendizábal"

ACUSE

Ciudad de México, a 08 de Marzo de 2019

No. DE OFICIO. D/ 539 /2019
Asunto: Oficio de Presentación.

MALINALCO ZONA ARQUEOLOGICA
Y A LAS AUTORIDADES CIVILES Y MILITARES
PRESENTE

Por este medio, me es grato presentar a los **Profesores Leticia Macías Bocanegra y Joshep Rodríguez Romero**, responsables del grupo **4IM10** de la especialidad de **Técnico en Ecología**, quienes van a cargo de la visita escolar que se llevará a cabo en las Instalaciones de **Malinalco** el día **14 de Marzo** del año en curso ubicado en el sur de la ciudad de Toluca de Lerdo y 52 km de la ciudad de Cuernavaca.

Solicitando las facilidades necesarias a efecto de que se lleve a buen fin la visita, la cual beneficiará el aprendizaje de nuestros alumnos.

Agradeciendo de antemano su atención, hago propicia la ocasión para enviarle un cordial saludo.

ATENTAMENTE
"LA TÉCNICA AL SERVICIO DE LA PATRIA"

M. en A FRANCISCA BERBOTTO PACHECO
DIRECTORA

CONACULTA - INAH
ZONA ARQUEOLÓGICA
MALINALCO
RECIBI
FECHA 14/03/19.
NOMBRE Y FIRMA DEL RESPONSABLE

Dirección
I. P. N.

Evidencia:

Breve descripción del evento 14: Práctica y Visita Escolar INIFAP. Se aplicaron las técnicas bacteriológicas de esterilización, preparación de medios de cultivo, siembra y aislamiento con los controles de calidad establecidos.

Fecha de inicio: 15 de marzo de 2019. Fecha de término: 15 de marzo de 2019.

Descripción detallada del evento 14: RAP 1: RAP 1: Se aplicaron las técnicas de desinfección y esterilización usuales en el laboratorio clínico. RAP 2: Se prepararon los medios de cultivo, para los diferentes estudios bacteriológicos. RAP 3: Se efectuaron los diferentes tipos de siembras y aislamientobacteriano.

Evidencia:

SEP | Instituto Politécnico Nacional "La Técnica al Servicio de la Patria"

Centro de Estudios Científicos y Tecnológicos
CECyT 6 "Miguel Othón de Mendizábal"

ACUSE

Ciudad de México, a 08 de Marzo de 2019

No. DE OFICIO. D/ 540 /2019
Asunto: Oficio de Presentación.

DR. JULIO VICENTE FIGUEROA MILLÁN
DIRECTOR DEL CENID/INIFAP
PRESENTE

Por este medio conducto, me es grato presentar a la **Profesora Alma Teresa Cedillo Xochicaly,** responsable del grupo **4IV3** de la especialidad de **Técnico Laboratorista Clínico**, quien va a cargo de la visita escolar que se llevará a cabo el día **15 de Marzo** del año en curso en las instalaciones del **CENID Palo Alto.** ubicado en Km 15.5, Blvrd Reforma, Zedec Sta. Fé, 01219 Ciudad de México, CDMX.

Sin otro particular, quedo de usted.

ATENTAMENTE
"LA TÉCNICA AL SERVICIO DE LA PATRIA"

M. en A FRANCISCA BERBOTTO PACHECO
DIRECTORA

C.E.C.y.T. Miguel Othón de Mendizábal DIRECCIÓN I.P.N.

SADER INIFAP
CENID SALUD ANIMAL E INOCUIDAD

Breve descripción del evento 15: Práctica y Visita Escolar Cutzamala. Se realizaron ensayos de parámetros físicos en aguas naturales, residuales y residuales tratadas para determinar la calidad de estas de acuerdo con la Normativa vigente

Fecha de inicio: 19 de marzo de 2019. Fecha de término: 19 de marzo de 2019.

Descripción detallada del evento 15: RAP 1: Se definieron los parámetros físicos y su importancia comoindicadores de contaminación que ayudan a evaluar la calidad de las aguas. RAP 2: Se aplicó el método de muestreo para la determinación de parámetros de aguas naturales, residuales y residuales tratadasde acuerdo con la Normatividad Vigente. RAP 3: Se determinaron parámetros físicos de las aguas, así como el fundamento de su metodología de medición de acuerdo con la Normatividad Vigente.

SEP
Instituto Politécnico Nacional
"La Técnica al Servicio de la Patria"

ACUSE

Centro de Estudios Científicos y Tecnológicos
CECyT 6 "Miguel Othón de Mendizábal"

"2019, Año del Caudillo del Sur, Emiliano Zapata"
60 años de la Unidad Profesional Adolfo López Mateos
70 Aniversario del CECyT No. 3 "Estanislao Ramírez Ruiz"
60 años de XEIPN Canal Once, orgullosamente politécnico
60 Aniversario del CECyT No. 4 "Lázaro Cárdenas"

Oficio N° D/ 509 /2019
Asunto: Oficio de Presentación.

Ciudad de México, a 08 de Marzo de 2019

ING. GUILLERMO ALVARO HERNÁNDEZ VIVEROS
DIRECTOR DE AGUA POTABLE DRENAJE Y SANEAMIENTO
P R E S E N T E

Por este conducto, me es grato presentar a usted a los **Profesores Ulises Soto Ortiz y Beatriz Muñoz González,** responsable del grupo **6IV6** de la especialidad de **Técnico en Ecología,** quien va a cargo de la visita escolar que se llevará a cabo en Instalaciones, de CUTZAMALA el día **19 de Marzo** del año en curso.

Solicitando las facilidades necesarias a efecto de que se lleve a buen fin la visita, la cual beneficiará el aprendizaje de nuestros alumnos.

Agradeciendo de antemano su atención, hago propicia la ocasión para enviarle un cordial saludo.

CONAGUA
DIRECCIÓN DE AGUA POTABLE, DRENAJE Y SANEAMIENTO
RECIBIDO
19 MAR 2019
10:00 hrs

ATENTAMENTE
"LA TÉCNICA AL SERVICIO DE LA PATRIA"

M. en A FRANCISCA HERBOTTO PACHECO
DIRECTORA

CECyT Miguel Othón de Mendizábal
DIRECCIÓN
I. P. N.

Evidencia:

Breve descripción del evento 16: Práctica y Visita Escolar INIFAP. Se manejó la terminología y técnicas parasitoscópicas por la identificación de protozoarios patógenos para el ser humano en el laboratorio de análisis clínico.

Fecha de inicio: 20 de marzo de 2019. Fecha de término: 20 de marzo de 2019.

Descripción detallada del evento 16: RAP 1: Se utilizaron los conceptos y clasificaciones básicas de losprotozoarios patógenos para el ser humano. RAP 2: Se integraron las características morfofisiológicasy medidas profilácticas para los protozoarios patógenos de interés clínico. RAP 3: Se aplicaron las técnicas parasitoscópicas para identificar las fases de los protozoarios patógenos de interés clínico.

SEP | Instituto Politécnico Nacional "La Técnica al Servicio de la Patria"

Centro de Estudios Científicos y Tecnológicos
CECyT 6 "Miguel Othón de Mendizábal"

ACUSE

Ciudad de México, a 08 de Marzo de 2019

No. DE OFICIO. D/ 510 /2019
Asunto: Oficio de Presentación.

DR. JULIO VICENTE FIGUEROA MILLÁN
DIRECTOR DEL CENID/INIFAP
PRESENTE

Por este medio conducto, me es grato presentar a las **Profesoras Patricia Bermejo Flores y María de Lourdes Ramírez Martínez,** responsables del grupo **6IM2** de la especialidad de **Técnico Laboratorista Clínico**, quienes van a cargo de la visita escolar que se llevará a cabo el dia **20 de Marzo** del año en curso en las instalaciones del **CENID/INIFAP Jiutepec, Morelos.** ubicado en Carretera Federal Cuernavaca Cuautla 8534, Progreso, 62574 Jiutepec, Morelos.

Sin otro particular, quedo de usted.

ATENTAMENTE
"LA TÉCNICA AL SERVICIO DE LA PATRIA"

M. en A FRANCISCA BERBOTTO PACHECO
DIRECTORA

C.E.C.y.T. DIRECCIÓN I.P.N.

DIRECCIÓN DEL CENID-SAI
20 MAR 2019
RECIBIDO

Evidencia:

Breve descripción del evento 17: Práctica y Visita Escolar Yakult. Se implementaron las etapas delmétodo científico en la propuesta de un proyecto alimenticio.

Fecha de inicio: 21 de marzo de 2019. Fecha de término: 21 de marzo de 2019.

Descripción detallada del evento 17: RAP 1: Se explicaron los pasos del método científico en los diferentes proyectos alimenticios. RAP 2: Se aplicaron las etapas del método científico para el desarrollo de un producto alimenticio.

SEP
Instituto Politécnico Nacional
"La Técnica al Servicio de la Patria"

Centro de Estudios Científicos y Tecnológicos
CECyT 6 "Miguel Othón de Mendizábal"

ACUSE

Ciudad de México, a 08 de Marzo de 2019

No. DE OFICIO. D/ 511 /2019
Asunto: Oficio de Presentación.

YAKULT, S.A. DE C.V.
PLANTA IXTAPALUCA
PRESENTE

Por este medio conducto, me es grato presentar a la **Profesora Ma. Félix Marín Hernández,** responsable del grupo **6IV11** de la especialidad de **Técnico Laboratorista Químico**, quien va a cargo de la visita escolar que se llevará a cabo el día **21 de Marzo** del año en curso en las instalaciones de **Yakult,** ubicado en Carretera Federal México Puebla N°. km 30, colonia las capillas 1, c.p. 56530 Geovillas Santa Barbara, 56538 Ixtapaluca, Estado de México.

Sin otro particular, quedo de usted.

ATENTAMENTE
"LA TÉCNICA AL SERVICIO DE LA PATRIA"

M. en A FRANCISCA BERBOTTO PACHECO
DIRECTORA

DIRECCIÓN
I. P. N.

YAKULT, S.A. DE C.V.
21 MAR 2019
RECIBIDO

Evidencia:

Breve descripción del evento 18: Práctica y Visita Escolar Yakult. Se implementaron las etapas delmétodo científico en la propuesta de un proyecto alimenticio.

Fecha de inicio: 22 de marzo de 2019. Fecha de término: 22 de marzo de 2019.

Descripción detallada del evento 18: RAP 1: Se explicaron los pasos del método científico en los diferentes proyectos alimenticios. RAP 2: Se aplicaron las etapas del método científico para el desarrollo de un producto alimenticio.

SEP | Instituto Politécnico Nacional "La Técnica al Servicio de la Patria"

Centro de Estudios Científicos y Tecnológicos
CECyT 6 "Miguel Othón de Mendizábal"

ACUSE

"2019, Año del Caudillo del Sur, Emiliano Zapata"
80 años de la Unidad Profesional Adolfo López Mateos
70 Aniversario del CECyT No. 3 "Estanislao Ramírez Ruiz"
60 años de IEMPN Canal Once, orgullosamente politécnico
80 Aniversario del CECyT No. 4 "Lázaro Cárdenas"

Ciudad de México, a 08 de Marzo de 2019

No. DE OFICIO. D/ 512 /2019
Asunto: Oficio de Presentación.

YAKULT, S.A. DE C.V.
PLANTA IXTAPALUCA
PRESENTE

Por este medio conducto, me es grato presentar a las **Profesoras Luz del Carmen González González y Araceli Aguilar Sánchez,** responsables del grupo **6IV8** de la especialidad de **Técnico Laboratorista Químico**, quienes van a cargo de la visita escolar que se llevará a cabo el día **22 de Marzo** del año en curso en las instalaciones de **Yakult,** ubicado en Carretera Federal México Puebla N°. km 30, colonia las capillas 1, c.p. 56530 Geovillas Santa Barbara, 56538 Ixtapaluca, Estado de México.

Sin otro particular, quedo de usted.

YAKULT, S.A. DE C.V.
22 MAR 2019
RECIBIDO

ATENTAMENTE
"LA TÉCNICA AL SERVICIO DE LA PATRIA"

M. en A FRANCISCA BERBOTTO PACHECO
DIRECTORA

CECyT 6 "Miguel Othón de Mendizábal"
DIRECCIÓN
I.P.N.

Evidencia:

Breve descripción del evento 19: Práctica y Visita Escolar Yakult. Se implementaron las etapas delmétodo científico en la propuesta de un proyecto alimenticio.

Fecha de inicio: 25 de marzo de 2019. Fecha de término: 25 de marzo de 2019.

Descripción detallada del evento 19: RAP 1: Se explicaron los pasos del método científico en los diferentes proyectos alimenticios. RAP 2: Se aplicaron las etapas del método científico para el desarrollo de un producto alimenticio.

Evidencia:

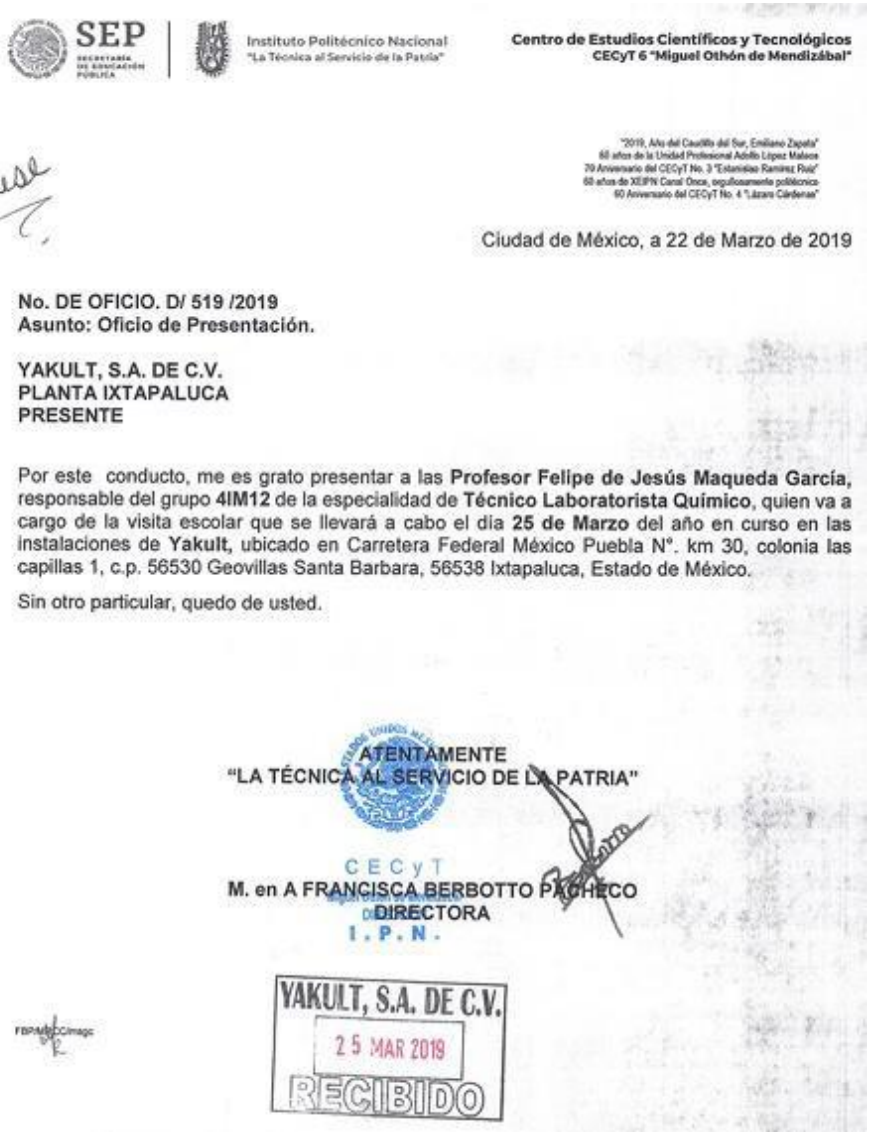

SEP | Instituto Politécnico Nacional "La Técnica al Servicio de la Patria"

Centro de Estudios Científicos y Tecnológicos
CECyT 6 "Miguel Othón de Mendizábal"

"2019, Año del Caudillo del Sur, Emiliano Zapata"
60 años de la Unidad Profesional Adolfo López Mateos
70 Aniversario del CECyT No. 3 "Estanislao Ramírez Ruiz"
60 años de XE/IPN Canal Once, orgullosamente politécnico
60 Aniversario del CECyT No. 4 "Lázaro Cárdenas"

Acuse

Ciudad de México, a 22 de Marzo de 2019

No. DE OFICIO. D/ 519 /2019
Asunto: Oficio de Presentación.

YAKULT, S.A. DE C.V.
PLANTA IXTAPALUCA
PRESENTE

Por este conducto, me es grato presentar a las **Profesor Felipe de Jesús Maqueda García,** responsable del grupo **4IM12** de la especialidad de **Técnico Laboratorista Químico**, quien va a cargo de la visita escolar que se llevará a cabo el día **25 de Marzo** del año en curso en las instalaciones de **Yakult,** ubicado en Carretera Federal México Puebla N°. km 30, colonia las capillas 1, c.p. 56530 Geovillas Santa Barbara, 56538 Ixtapaluca, Estado de México.

Sin otro particular, quedo de usted.

ATENTAMENTE
"LA TÉCNICA AL SERVICIO DE LA PATRIA"

C E C y T
M. en A FRANCISCA BERBOTTO PACHECO
DIRECTORA
I . P . N .

YAKULT, S.A. DE C.V.
25 MAR 2019
RECIBIDO

Breve descripción del evento 20: Práctica y Visita Escolar Pascual Sociedad Cooperativa Trabajadores. Se implementaron las etapas del método científico en la propuesta de un proyecto alimenticio.

Fecha de inicio: 26 de marzo de 2019. Fecha de término: 26 de marzo de 2019.

Descripción detallada del evento 20: RAP 1: Se explicaron los pasos del método científico en los diferentes proyectos alimenticios. RAP 2: Se aplicaron las etapas del método científico para el desarrollo de un producto alimenticio.

Evidencia:

SEP | Instituto Politécnico Nacional "La Técnica al Servicio de la Patria"

Centro de Estudios Científicos y Tecnológicos
CECyT 6 "Miguel Othón de Mendizábal"

"2019, Año del Caudillo del Sur, Emiliano Zapata"
80 años de la Unidad Profesional Adolfo López Mateos
70 Aniversario del CECyT No. 3 "Estanislao Ramírez Ruiz"
80 años de XEIPN Canal Once, orgullosamente politécnico
60 Aniversario del CECyT No. 4 "Lázaro Cárdenas"

Ciudad de México, a 26 de Marzo de 2019

No. DE OFICIO. D/ 520 /2019
Asunto: Oficio de Presentación.

C. RAUL MORENO HERNÁNDEZ
PRESIDENTE DE LA COMISÓN DE EDUCACIÓN
DE LA COOPERATIVA PASCUAL
PRESENTE

Por este conducto, me es grato presentar a la **Profesora Emma Rosales Gutiérrez,** responsable del grupo **6IM12** de la especialidad de **Técnico Laboratorista Químico,** quien va a cargo de la visita escolar que se llevará a cabo el día **26 de Marzo** del año en curso en las instalaciones de **COOPERATIVA PASCUAL.**

Sin otro particular, quedo de usted.

ATENTAMENTE
“LA TÉCNICA AL SERVICIO DE LA PATRIA”

M. en A FRANCISCA BERBOTTO PACHECO
DIRECTORA

C.E.C.y.T. Miguel Othón de Mendizábal DIRECCIÓN I.P.N.

SOCIEDAD COOPERATIVA TRABAJADORES DE PLANTA TIZAYUCA Pascual
VISITAS ESCOLARES
02 ABR. 2019

Breve descripción del evento 21: Práctica y Visita Escolar Yakult. Se implementaron las etapas delmétodo científico en la propuesta de un proyecto alimenticio.

Fecha de inicio: 27 de marzo de 2019. Fecha de término: 27 de marzo de 2019.

Descripción detallada del evento 21: RAP 1: Se explicaron los pasos del método científico en los diferentes proyectos alimenticios. RAP 2: Se aplicaron las etapas del método científico para el desarrollo de un producto alimenticio.

SEP | Instituto Politécnico Nacional "La Técnica al Servicio de la Patria"

Centro de Estudios Científicos y Tecnológicos
CECyT 6 "Miguel Othón de Mendizábal"

ACUSE

Ciudad de México, a 26 de Marzo de 2019

No. DE OFICIO. D/ 521 /2019
Asunto: Oficio de Presentación.

YAKULT, S.A. DE C.V.
PLANTA IXTAPALUCA
PRESENTE

Por este medio conducto, me es grato presentar al **Profesor Felipe de Jesús Maqueda García,** responsable del grupo **4IV11** de la especialidad de **Técnico Laboratorista Químico**, quien va a cargo de la visita escolar que se llevará a cabo el día **27 de Marzo** del año en curso en las instalaciones de **Yakult,** ubicado en Carretera Federal México Puebla N°. km 30, colonia las capillas 1, c.p. 56530 Geovillas Santa Barbara, 56538 Ixtapaluca, Estado de México.

Sin otro particular, quedo de usted.

ATENTAMENTE
"LA TÉCNICA AL SERVICIO DE LA PATRIA"

M. en A FRANCISCA BERBOTTO PACHECO
DIRECTORA

CECyT DIRECCIÓN I.P.N.

YAKULT, S.A. DE C.V.
27 MAR 2019
RECIBIDO

Evidencia:

Breve descripción del evento 22: Práctica y Visita Escolar Palacio de la Escuela de Medicina.Describieron la enfermería en sus aspectos normativos y características de la profesión; así como las bases teóricas fundamentales en su quehacer profesional.

Fecha de inicio: 28 de marzo de 2019. Fecha de término: 28 de marzo de 2019.

Descripción detallada del evento 22: RAP 1: Se explicó el concepto de enfermería en sus aspectos normativos, características de la profesión y campos de acción. RAP 2: Se aplicaron métodos y técnicaspara evitar la diseminación de microorganismos patógenos en las unidades de salud.

SEP | Instituto Politécnico Nacional "La Técnica al Servicio de la Patria"

Centro de Estudios Científicos y Tecnológicos
CECyT 6 "Miguel Othón de Mendizábal"

ACUSE

"2019, Año del Caudillo del Sur, Emiliano Zapata"
80 años de la Unidad Profesional Adolfo López Mateos
70 Aniversario del CECyT No. 3 "Estanislao Ramírez Ruiz"
80 años de XEIPN Canal Once, orgullosamente politécnico
60 Aniversario del CECyT No. 4 "Lázaro Cárdenas"

Ciudad de México, a 22 de Marzo de 2019

No. DE OFICIO. D/ 522 /2019
Asunto: Oficio de Presentación.

LIC. NURIA GALLAN CAMACHO
RESPONSABLE DE SERVICIOS PEDAGÓGICOS
DEL PALACIO DE MEDICINA DE LA UNAM
Y A LAS AUTORIDADES CIVILES Y MILITARES
PRESENTE

Por este conducto, me es grato presentar a usted a la **Profesora Flora Reyes Garrido,** responsable del grupo **4IM5** de la especialidad de **Técnico en Enfermería,** quien va a cargo de la visita escolar que se llevará a cabo en Instalaciones, del Palacio de Medicina el **28 de Marzo** del año en curso ubicado en Centro Histórico, Centro, 06010 Cuauhtémoc, CDMX.
Solicitando las facilidades necesarias a efecto de que se lleve a buen fin la visita, la cual beneficiará el aprendizaje de nuestros alumnos.

Agradeciendo de antemano su atención, hago propicia la ocasión para enviarle un cordial saludo.

ATENTAMENTE
"LA TÉCNICA AL SERVICIO DE LA PATRIA"

M. en A FRANCISCA BERBOTTO PACHECO
DIRECTORA

C.E.C.y.T. Miguel Othón de Mendizábal DIRECCIÓN I.P.N.

Recibí oficio
Verónica González
27 marzo-2019
COORDINACIÓN EJECUTIVA

Evidencia:

Breve descripción del evento 23: Práctica y Visita Escolar Yakult. Se implementaron las etapas delmétodo científico en la propuesta de un proyecto alimenticio.

Fecha de inicio: 29 de marzo de 2019. Fecha de término: 29 de marzo de 2019.

Descripción detallada del evento 23: RAP 1: Se explicaron los pasos del método científico en los diferentes proyectos alimenticios. RAP 2: Se aplicaron las etapas del método científico para el desarrollo de un producto alimenticio.

Evidencia:

SEP | Instituto Politécnico Nacional "La Técnica al Servicio de la Patria"

Centro de Estudios Científicos y Tecnológicos
CECyT 6 "Miguel Othón de Mendizábal"

Ciudad de México, a 26 de Marzo de 2019

Oficio N° D/ 662 /2019
Asunto: Oficio de Presentación

A LAS AUTORIDADES CIVILES Y MILITARES
DEL PARQUE NACIONAL "EL CHICO HIDALGO"
PRESENTE

Por este medio, me es grato presentar a la Profesora **Rosalba Trejo Macías,** responsable del grupo **4IM11** de la especialidad de **Técnico en Ecología**, quien va a cargo de la visita escolar que se llevará a cabo el día **28 de Marzo** del año en curso en las instalaciones de **El Chico Hidalgo,** ubicado en Carretera 105 Pachuca – Tampico con Desviación a Mineral del Chico Km 7.5, Mineral del Chico, HGO.
Solicitando las facilidades necesarias a efecto de que se lleve a buen fin la visita, la cual beneficiará el aprendizaje de nuestros alumnos.

Agradeciendo de antemano su atención, hago propicia la ocasión para enviarle un cordial saludo.

ATENTAMENTE
"LA TÉCNICA AL SERVICIO DE LA PATRIA"

M. en A FRANCISCA BERBOTTO PACHECO
DIRECTORA

CECyT Miguel Othón de Mendizábal DIRECCIÓN I.P.N.

28-03-2019

Breve descripción del evento 24: Práctica y Visita Escolar Zona Arqueológica Malinalco. Se identificaronlos componentes y sus relaciones de los problemas ambientales con una visión holística.

Fecha de inicio: 15 de abril de 2019. Fecha de término: 15 de abril de 2019.

Descripción detallada del evento 24: RAP 1: Se identificaron los componentes de los problemas ambientales desde una perspectiva holística. RAP 2: Se identificaron las relaciones e interrelaciones de los componentes de los problemas ambientales aplicando una visión holística.

SEP | Instituto Politécnico Nacional "La Técnica al Servicio de la Patria"

Centro de Estudios Científicos y Tecnológicos
CECyT 6 "Miguel Othón de Mendizábal"

ACUSE

Ciudad de México, a 22 de Marzo de 2019

No. DE OFICIO. D/ 524 /2019
Asunto: Oficio de Presentación.

YAKULT, S.A. DE C.V.
PLANTA IXTAPALUCA
PRESENTE

Por este medio conducto, me es grato presentar al **Profesor José María Vargas Ramírez,** responsable del grupo **6IM14** de la especialidad de **Técnico Laboratorista Químico**, quien va a cargo de la visita escolar que se llevará a cabo el día **29 de Marzo** del año en curso en las instalaciones de **Yakult,** ubicado en Carretera Federal México Puebla N°. km 30, colonia las capillas 1, c.p. 56530 Geovillas Santa Barbara, 56538 Ixtapaluca, Estado de México.

Sin otro particular, quedo de usted.

YAKULT, S.A. DE C.V.
29 MAR 2019
RECIBIDO

ATENTAMENTE
"LA TÉCNICA AL SERVICIO DE LA PATRIA"

M. en A FRANCISCA BERBOTTO PACHECO
DIRECTORA

CECyT DIRECCIÓN I.P.N.

Evidencia:

Breve descripción del evento 25: Práctica y Visita Escolar Yakult. Se implementaron etapas del métodocientífico en la propuesta de un proyecto alimenticio.

Fecha de inicio: 1 de abril de 2019. Fecha de término: 1 de abril de 2019.

Descripción detallada del evento 25: RAP 1: Se explicaron los pasos del método científico en los diferentes proyectos alimenticios. RAP 2: Se aplicaron las etapas del método científico para el desarrollo de un producto alimenticio.

SEP
SECRETARÍA DE EDUCACIÓN PÚBLICA

Instituto Politécnico Nacional
"La Técnica al Servicio de la Patria"

Centro de Estudios Científicos y Tecnológicos
CECyT 6 "Miguel Othón de Mendizábal"

ACUSE

"2019, Año del Caudillo del Sur, Emiliano Zapata"
80 años de la Unidad Profesional Adolfo López Mateos
70 Aniversario del CECyT No. 3 "Estanislao Ramírez Ruiz"
60 años de XEIPN Canal Once, orgullosamente politécnico
60 Aniversario del CECyT No. 4 "Lázaro Cárdenas"

Ciudad de México, a 29 de Marzo de 2019

No. DE OFICIO. D/ 655 /2019
Asunto: Oficio de Presentación.

YAKULT, S.A. DE C.V.
PLANTA IXTAPALUCA
PRESENTE

Por este conducto, me es grato presentar al **Profesor José David Chalini Herrera,** responsable del grupo **6IM11** de la especialidad de **Técnico Laboratorista Químico**, quien va a cargo de la visita escolar que se llevará a cabo el día **01 de Abril** del año en curso en las instalaciones de **Yakult,** ubicado en Carretera Federal México Puebla N°. km 30, colonia las capillas 1, c.p. 56530 Geovillas Santa Barbara, 56538 Ixtapaluca, Estado de México.

Sin otro particular, quedo de usted.

YAKULT, S.A. DE C.V.
01 ABR 2019
RECIBIDO

ATENTAMENTE
"LA TÉCNICA AL SERVICIO DE LA PATRIA"

M. en A FRANCISCA BERBOTTO PACHECO
DIRECTORA

C.E.C.y.T. Miguel Othón de Mendizábal
DIRECCIÓN
I.P.N.

Evidencia:

Breve descripción del evento 26: Práctica y Visita Escolar Yakult. Se establecieron los métodosanalíticos fundamentales cualitativos y cuantitativos que se aplican en los análisis químicos.

Fecha de inicio: 1 de abril de 2019. Fecha de término: 1 de abril de 2019.

Descripción detallada del evento 26: RAP 1: Se estableció la relación de los fundamentos del análisis químico y sus medidas de seguridad. RAP 2: Se correlacionó la clasificación de los análisis químicos cuantitativos y cualitativos. RAP 3: Se experimentó la preparación de una muestra para el desarrollo del análisis químico en general.

Evidencia:

SEP | Instituto Politécnico Nacional "La Técnica al Servicio de la Patria"

Centro de Estudios Científicos y Tecnológicos
CECyT 6 "Miguel Othón de Mendizábal"

ACUSE

Ciudad de México, a 29 de Marzo de 2019

No. DE OFICIO. D/ 656 /2019
Asunto: Oficio de Presentación.

YAKULT, S.A. DE C.V.
PLANTA IXTAPALUCA
PRESENTE

Por este conducto, me es grato presentar a la **Profesora Mónica Ivette Jiménez Cordoba,** responsable del grupo **4IV10** de la especialidad de **Técnico Laboratorista Químico**, quien va a cargo de la visita escolar que se llevará a cabo el día **01 de Abril** del año en curso en las instalaciones de **Yakult,** ubicado en Carretera Federal México Puebla N°. km 30, colonia las capillas 1, c.p. 56530 Geovillas Santa Barbara, 56538 Ixtapaluca, Estado de México.

Sin otro particular, quedo de usted.

ATENTAMENTE
"LA TÉCNICA AL SERVICIO DE LA PATRIA"

M. en A FRANCISCA BERBOTTO PACHECO
DIRECTORA

C E C y T
DIRECCIÓN
I. P. N.

YAKULT, S.A. DE C.V.
01 ABR 2019
RECIBIDO

Breve descripción del evento 27: Práctica y Visita Escolar Yakult. Se manejó la terminología y técnicas parasitoscópicas por la identificación de protozoarios patógenos para el ser humano en el laboratorio de análisis clínico.

Fecha de inicio: 2 de abril de 2019. Fecha de término: 2 de abril de 2019.

Descripción detallada del evento 27: RAP 1: Se utilizaron los conceptos y clasificaciones básicas de losprotozoarios patógenos para el ser humano. RAP 2: Se integraron las características morfofisiológicasy medidas profilácticas para los protozoarios patógenos de interés clínico. RAP 3: Se aplicaron técnicasparasitoscópicas para identificar las fases de los protozoarios patógenos de interés clínico.

SEP | Instituto Politécnico Nacional "La Técnica al Servicio de la Patria"

Centro de Estudios Científicos y Tecnológicos
CECyT 6 "Miguel Othón de Mendizábal"

ACUSE

Ciudad de México, a 01 de Abril de 2019

No. DE OFICIO. D/ 657 /2019
Asunto: Oficio de Presentación.

YAKULT, S.A. DE C.V.
PLANTA IXTAPALUCA
PRESENTE

Por este conducto, me es grato presentar a la **Profesora Blanca Adelina Velázquez Díaz,** responsable del grupo **6IM4** de la especialidad de **Técnico Laboratorista Clínico**, quien va a cargo de la visita escolar que se llevará a cabo el día **02 de Abril** del año en curso en las instalaciones de **Yakult,** ubicado en Carretera Federal México Puebla N°. km 30, colonia las capillas 1, c.p. 56530 Geovillas Santa Barbara, 56538 Ixtapaluca, Estado de México.

Sin otro particular, quedo de usted.

YAKULT, S.A. DE C.V. 02 ABR 2019 RECIBIDO

ATENTAMENTE
"LA TÉCNICA AL SERVICIO DE LA PATRIA"

M. en A FRANCISCA BERBOTTO PACHECO
DIRECTORA

CECyT DIRECCIÓN I.P.N.

Evidencia:

Breve descripción del evento 28: Práctica y Visita Escolar Pascual Sociedad Cooperativa Trabajadores. Se establecieron los métodos analíticos fundamentales cualitativos y cuantitativos que se aplican en los análisis químicos.

Fecha de inicio: 2 de abril de 2019. Fecha de término: 2 de abril de 2019.

Descripción detallada del evento 28: RAP 1: Se estableció la relación de los fundamentos del análisis químico y sus medidas de seguridad. RAP 2: Se correlacionó la clasificación de los análisis químicos cuantitativos y cualitativos. RAP 3: Se experimentó la preparación de una muestra para el desarrollo del análisis químico en general.

SEP | Instituto Politécnico Nacional "La Técnica al Servicio de la Patria"

Centro de Estudios Científicos y Tecnológicos
CECyT 6 "Miguel Othón de Mendizábal"

ACUSE

Ciudad de México, a 01 de Abril de 2019

No. DE OFICIO. D/ 658 /2019
Asunto: Oficio de Presentación.

C. RAUL MORENO HERNÁNDEZ
PRESIDENTE DE LA COMISÓN DE EDUCACIÓN
DE LA COOPERATIVA PASCUAL
PRESENTE

Por este conducto, me es grato presentar a la **Profesora Sara Gabriela Jiménez Armenta,** responsable del grupo **4IM14** de la especialidad de **Técnico Laboratorista Químico,** quien va a cargo de la visita escolar que se llevará a cabo el día **02 de Abril** del año en curso en las instalaciones de **COOPERATIVA PASCUAL.** Ubicado en Av. de las Diligencias No. 7 Col. Tepojaco, c.p. 43810 Mpio. Tizayuca, Hgo.

Sin otro particular, quedo de usted.

COOPERATIVA TRABAJADORES VISITAS ESCOLARES 02 ABR. 2019 TIZAYUCA Pascual

ATENTAMENTE
“LA TÉCNICA AL SERVICIO DE LA PATRIA”

M. en A FRANCISCA BERBOTTO PACHECO
DIRECTORA

CECyT DIRECCIÓN I.P.N.

Evidencia:

Breve descripción del evento 29: Práctica y Visita Escolar Yakult. Se manejó la terminología y técnicas parasitoscópicas por la identificación de protozoarios patógenos para el ser humano en el laboratorio de análisis clínico.

Fecha de inicio: 3 de abril de 2019. Fecha de término: 3 de abril de 2019.

Descripción detallada del evento 29: RAP 1: Se utilizaron los conceptos y clasificaciones básicas de losprotozoarios patógenos para el ser humano. RAP 2: Se integraron las características morfofisiológicasy medidas profilácticas para los protozoarios patógenos de interés clínico. RAP 3: Se aplicaron técnicasparasitoscópicas para identificar las fases de los protozoarios patógenos de interés clínico.

SEP | Instituto Politécnico Nacional “La Técnica al Servicio de la Patria”

Centro de Estudios Científicos y Tecnológicos
CECyT 6 “Miguel Othón de Mendizábal”

ACUSE

Ciudad de México, a 01 de Abril de 2019

No. DE OFICIO. D/ 659 /2019
Asunto: Oficio de Presentación.

YAKULT, S.A. DE C.V.
PLANTA IXTAPALUCA
PRESENTE

Por este conducto, me es grato presentar al **Profesor José Guillermo Duarte Domínguez,** responsable del grupo **6IV4** de la especialidad de **Técnico Laboratorista Clínico**, quien va a cargo de la visita escolar que se llevará a cabo el día **03 de Abril** del año en curso en las instalaciones de **Yakult,** ubicado en Carretera Federal México Puebla N°. km 30, colonia las capillas 1, c.p. 56530 Geovillas Santa Barbara, 56538 Ixtapaluca, Estado de México.

Sin otro particular, quedo de usted.

YAKULT, S.A. DE C.V.
03 ABR 2019
RECIBIDO

ATENTAMENTE
“LA TÉCNICA AL SERVICIO DE LA PATRIA”

M. en A FRANCISCA BERBOTTO PACHECO
DIRECTORA

CECyT
DIRECCIÓN
I.P.N.

Evidencia:

Breve descripción del evento 30: Práctica y Visita Escolar Yakult. Se establecieron los métodosanalíticos fundamentales cualitativos y cuantitativos que se aplican en los análisis químicos.

Fecha de inicio: 3 de abril de 2019. Fecha de término: 3 de abril de 2019.

Descripción detallada del evento 30: RAP 1: Se estableció la relación de los fundamentos del análisis químico y sus medidas de seguridad. RAP 2: Se correlacionó la clasificación de los análisis químicos cuantitativos y cualitativos. RAP 3: Se experimentó la preparación de una muestra para el desarrollo del análisis químico en general.

SEP | Instituto Politécnico Nacional "La Técnica al Servicio de la Patria"

Centro de Estudios Científicos y Tecnológicos
CECyT 6 "Miguel Othón de Mendizábal"

ACUSE

Ciudad de México, a 01 de Abril de 2019

No. DE OFICIO. D/ 660 /2019
Asunto: Oficio de Presentación.

YAKULT, S.A. DE C.V.
PLANTA IXTAPALUCA
PRESENTE

Por este conducto, me es grato presentar al **Profesor Sergio José Balán Hernández**, responsable del grupo **4IV12** de la especialidad de **Técnico Laboratorista Químico**, quien va a cargo de la visita escolar que se llevará a cabo el día **03 de Abril** del año en curso en las instalaciones de **Yakult**, ubicado en Carretera Federal México Puebla N°. km 30, colonia las capillas 1, c.p. 56530 Geovillas Santa Barbara, 56538 Ixtapaluca, Estado de México.

Sin otro particular, quedo de usted.

YAKULT, S.A. DE C.V.
03 ABR 2019
RECIBIDO

ATENTAMENTE
"LA TÉCNICA AL SERVICIO DE LA PATRIA"

C E C y T
Miguel Othón de Mendizábal
DIRECCIÓN

M. en A FRANCISCA BERBOTTO PACHECO
DIRECTORA

Evidencia:

Breve descripción del evento 31: Práctica y Visita Escolar Yakult. Se manejó la terminología y técnicas parasitoscópicas por la identificación de protozoarios patógenos para el ser humano en el laboratorio de análisis clínico.

Fecha de inicio: 4 de abril de 2019. Fecha de término: 4 de abril de 2019.

Descripción detallada del evento 31: RAP 1: Se utilizaron los conceptos y clasificaciones básicas de losprotozoarios patógenos para el ser humano. RAP 2: Se integraron las características morfofisiológicasy medidas profilácticas para los protozoarios patógenos de interés clínico. RAP 3: Se aplicaron técnicasparasitoscópicas para identificar las fases de los protozoarios patógenos de interés clínico.

SEP | Instituto Politécnico Nacional “La Técnica al Servicio de la Patria”

Centro de Estudios Científicos y Tecnológicos
CECyT 6 “Miguel Othón de Mendizábal”

Ciudad de México, a 03 de Abril de 2019

No. DE OFICIO. D/ 725 /2019
Asunto: Oficio de Presentación.

YAKULT, S.A. DE C.V.
PLANTA IXTAPALUCA
PRESENTE

Por este conducto, me es grato presentar a los **Profesores José Guillermo Duarte Dominguez y Sonia Gutiérrez Paredes,** responsables del grupo **6IV2** de la especialidad de **Técnico Laboratorista Clínico**, quienes van a cargo de la visita escolar que se llevará a cabo el día **04 de Abril** del año en curso en las instalaciones de **Yakult,** ubicado en Carretera Federal México Puebla N°. km 30, colonia las capillas 1, c.p. 56530 Geovillas Santa Barbara, 56538 Ixtapaluca, Estado de México.

Sin otro particular, quedo de usted.

ATENTAMENTE
“LA TÉCNICA AL SERVICIO DE LA PATRIA”

M. en A FRANCISCA BERBOTTO PACHECO
DIRECTORA

C E C y T
DIRECCIÓN
I . P . N .

YAKULT, S.A. DE C.V.
04 ABR. 2019
RECIBIDO

Evidencia:

Breve descripción del evento 32: Práctica y Visita Escolar Macroplanta. Se realizaron ensayos de parámetros físicos en aguas naturales, residuales y residuales tratadas para determinar la calidad de estas de acuerdo a la Normativa vigente.

Fecha de inicio: 5 de abril de 2019. Fecha de término: 5 de abril de 2019.

Descripción detallada del evento 32: RAP 1: Se definieron los parámetros físicos y su importancia comoindicadores de contaminación que ayudan a evaluar la calidad de las aguas. RAP 2: Se aplicó el métodode muestreo para la determinación de parámetros de aguas naturales, residuales y residuales tratadasde acuerdo con la Normatividad Vigente. RAP 3: Se determinaron parámetros físicos de las aguas, así como el fundamento de su metodología de medición de acuerdo con la Normatividad Vigente.

SEP | Instituto Politécnico Nacional “La Técnica al Servicio de la Patria”

Centro de Estudios Científicos y Tecnológicos
CECyT 6 “Miguel Othón de Mendizábal”

Ciudad de México, a 04 de Abril de 2019

No. DE OFICIO. D/ 726 /2019
Asunto: Oficio de Presentación.

ING. MANUEL MORALES TREJO
DIRECTOR GENERAL
DE OPERADORA DE ECOSISTEMAS, S.A. DE C.V.
Y AUTORIDADES CIVILES Y MILITARES
PRESENTE

Por este medio, me es grato presentar a las **Profesoras Guadalupe Alcántara Juárez y Blanca Reyes Toledo,** responsables del grupo **6IM10** de la especialidad de **Técnico en Ecología**, quienes van a cargo de la visita escolar que se llevará a cabo en las Instalaciones de la **Macroplanta Toluca** el día **05 de Abril** del año en curso ubicado en Avenida Toluca, Guadalupe Victoria Km 2.5, 52080 Toluca de Lerdo, Méx.

Solicitando las facilidades necesarias a efecto de que se lleve a buen fin la visita, la cual beneficiará el aprendizaje de nuestros alumnos.

Agradeciendo de antemano su atención, hago propicia la ocasión para enviarle un cordial saludo.

PLANTA NORTE
S.A. DE C.V.
OPERADORA DE ECOSISTEMAS,
Recibido 5/abril/19

ATENTAMENTE
“LA TÉCNICA AL SERVICIO DE LA PATRIA”

M. en A FRANCISCA BERBOTTO PACHECO
DIRECTORA

C.E.C.y.T. Miguel Othón de Mendizábal DIRECCIÓN I.P.N.

Evidencia:

Breve descripción del evento 33: Práctica y Visita Escolar Palacio de la Escuela de Medicina. Se describió la enfermería en sus aspectos normativos y características de la profesión; así como las basesteóricas fundamentales en su quehacer profesional.

Fecha de inicio: 5 de abril de 2019. Fecha de término: 5 de abril de 2019.

Descripción detallada del evento 33: RAP 1: Se explicó el concepto de enfermería en sus aspectos normativos, características de la profesión y campos de acción. RAP 2: Se aplicaron métodos y técnicaspara evitar la diseminación de microorganismos patógenos en las unidades de salud.

Evidencia:

SEP | Instituto Politécnico Nacional "La Técnica al Servicio de la Patria"

Centro de Estudios Científicos y Tecnológicos
CECyT 6 "Miguel Othón de Mendizábal"

Ciudad de México, a 03 de Abril de 2019

No. DE OFICIO. D/ 727 /2019
Asunto: Oficio de Presentación.

LIC. NURIA GALLAN CAMACHO
RESPONSABLE DE SERVICIOS PEDAGÓGICOS
DEL PALACIO DE MEDICINA DE LA UNAM
Y A LAS AUTORIDADES CIVILES Y MILITARES
PRESENTE

Por este conducto, me es grato presentar a usted a la **Profesora Nayeli Armenta Herrera**, responsable del grupo **4IM6** de la especialidad de **Técnico en Enfermería**, quien va a cargo de la visita escolar que se llevará a cabo en Instalaciones, del Palacio de Medicina el **05 de Abril** del año en curso ubicado en Centro Histórico, Centro, 06010 Cuauhtémoc, CDMX.
Solicitando las facilidades necesarias a efecto de que se lleve a buen fin la visita, la cual beneficiará el aprendizaje de nuestros alumnos.

Agradeciendo de antemano su atención, hago propicia la ocasión para enviarle un cordial saludo.

ATENTAMENTE
"LA TÉCNICA AL SERVICIO DE LA PATRIA"

M. en A FRANCISCA BERBOTTO PACHECO
DIRECTORA

Recibí oficio
Verónica González
30-04-19

C E C y T
I. P. N.

COORDINACIÓN EJECUTIVA

Breve descripción del evento 34: Práctica y Visita Escolar Cutzamala. Se realizaron ensayos de parámetros físicos en aguas naturales, residuales y residuales tratadas para determinar la calidad de estas de acuerdo a la Normativa vigente.

Fecha de inicio: 9 de abril de 2019. Fecha de término: 9 de abril de 2019.

Descripción detallada del evento 34: RAP 1: Se definieron los parámetros físicos y su importancia comoindicadores de contaminación que ayudan a evaluar la calidad de las aguas. RAP 2: Se aplicó el métododе muestreo para la determinación de parámetros de aguas naturales, residuales y residuales tratadasde acuerdo con la Normatividad Vigente. RAP 3: Se determinaron parámetros físicos de las aguas, así como el fundamento de su metodología de medición de acuerdo con la Normatividad Vigente.

SEP | Instituto Politécnico Nacional "La Técnica al Servicio de la Patria"

Centro de Estudios Científicos y Tecnológicos
CECyT 6 "Miguel Othón de Mendizábal"

Ciudad de México, a 03 Abril de 2019

Oficio N° D/ 728 /2019
Asunto: Oficio de Presentación.

ING. GUILLERMO ALVARO HERNÁNDEZ VIVEROS
DIRECTOR DE AGUA POTABLE DRENAJE Y SANEAMIENTO
PRESENTE

Por este conducto, me es grato presentar a usted a la **Profesora Juana Ma. Castro Servín,** responsable del grupo **6IV7** de la especialidad de **Técnico en Ecología,** quien va a cargo de la visita escolar que se llevará a cabo en Instalaciones, de **CUTZAMALA** el día **09 de Abril** del año en curso. Ubicado en Localidad los Berros, Carretera Toluca-Valle de Bravo Km. 54.5 Mpio. de Villa de Allende Edo. De México C.P. 51000.

Solicitando las facilidades necesarias a efecto de que se lleve a buen fin la visita, la cual beneficiará el aprendizaje de nuestros alumnos.

Agradeciendo de antemano su atención, hago propicia la ocasión para enviarle un cordial saludo.

ATENTAMENTE
"LA TÉCNICA AL SERVICIO DE LA PATRIA"

M. en A FRANCISCA BERBOTTO PACHECO
DIRECTORA

C E C y T
I . P . N .

Evidencia:

Breve descripción del evento 35: Práctica y Visita Escolar Macroplanta. Se realizaron ensayos de parámetros físicos en aguas naturales, residuales y residuales tratadas para determinar la calidad de estas de acuerdo a la Normativa vigente.

Fecha de inicio: 11 de abril de 2019. Fecha de término: 11 de abril de 2019.

Descripción detallada del evento 35: RAP 1: Se definieron los parámetros físicos y su importancia comoindicadores de contaminación que ayudan a evaluar la calidad de las aguas. RAP 2: Se aplicó el métododе muestreo para la determinación de parámetros de aguas naturales, residuales y residuales tratadasde acuerdo con la Normatividad Vigente. RAP 3: Se determinaron parámetros físicos de las aguas, así como el fundamento de su metodología de medición de acuerdo con la Normatividad Vigente.

SEP | Instituto Politécnico Nacional "La Técnica al Servicio de la Patria"

Centro de Estudios Científicos y Tecnológicos
CECyT 6 "Miguel Othón de Mendizábal"

Ciudad de México, a 08 de Abril de 2019

No. DE OFICIO, D/ 729 /2019
Asunto: Oficio de Presentación.

ING. MANUEL MORALES TREJO
DIRECTOR GENERAL
DE OPERADORA DE ECOSISTEMAS, S.A. DE C.V.
Y AUTORIDADES CIVILES Y MILITARES
PRESENTE

Por este medio, me es grato presentar a las **Profesoras Francia Loarca Cruz y Julia González Romero,** responsables del grupo **6IM9** de la especialidad de **Técnico en Ecología**, quienes van a cargo de la visita escolar que se llevará a cabo en las Instalaciones de la **Macroplanta Toluca** el día **11 de Abril** del año en curso ubicado en Avenida Toluca, Guadalupe Victoria Km 2.5, 52080 Toluca de Lerdo, Méx.

Solicitando las facilidades necesarias a efecto de que se lleve a buen fin la visita, la cual beneficiará el aprendizaje de nuestros alumnos.

Agradeciendo de antemano su atención, hago propicia la ocasión para enviarle un cordial saludo.

ATENTAMENTE
"LA TÉCNICA AL SERVICIO DE LA PATRIA"

M. en A FRANCISCA BERBOTTO PACHECO
DIRECTORA

ECOSISTEMAS
11 ABR 2019
RECIBIDO
PLANTA TOLUCA NORTE

Breve descripción del evento 36: Práctica y Visita Escolar Parque Nacional "El Chico Hidalgo". Seidentificaron los componentes y sus relaciones de los problemas ambientales con una visión holística.

Fecha de inicio: 15 de abril de 2019. Fecha de término: 15 de abril de 2019.

Descripción detallada del evento 36: RAP 1: Se identificaron los componentes de los problemas ambientales desde una perspectiva holística. RAP 2: Se identificaron las relaciones e interrelaciones de los componentes de los problemas ambientales aplicando una visión holística.

SEP | Instituto Politécnico Nacional "La Técnica al Servicio de la Patria"

Centro de Estudios Científicos y Tecnológicos
CECyT 6 "Miguel Othón de Mendizábal"

Ciudad de México, a 08 de Abril de 2019

Oficio N° D/ 759 /2019
Asunto: Oficio de Presentación

A LAS AUTORIDADES CIVILES Y MILITARES
DEL PARQUE NACIONAL "EL CHICO HIDALGO"
PRESENTE

Por este medio, me es grato presentar a los Profesores **Ma. del Carmen Pérez Juan y Sergio Arturo Murillo Jiménez,** responsables del grupo **4IV7** de la especialidad de **Técnico en Ecología**, quienes van a cargo de la visita escolar que se llevará a cabo el día **15 de Abril** del año en curso en las instalaciones de **El Chico Hidalgo,** ubicado en Carretera 105 Pachuca – Tampico con Desviación a Mineral del Chico Km 7.5, Mineral del Chico, HGO.
Solicitando las facilidades necesarias a efecto de que se lleve a buen fin la visita, la cual beneficiará el aprendizaje de nuestros alumnos.

Agradeciendo de antemano su atención, hago propicia la ocasión para enviarle un cordial saludo.

ATENTAMENTE
"LA TÉCNICA AL SERVICIO DE LA PATRIA"

M. en A FRANCISCA BERBOTTO PACHECO
DIRECTORA

C E C y T
DIRECCIÓN
I . P . N .

15 Abril 2019

Evidencia:

Breve descripción del evento 37: Práctica y Visita Escolar Parque Nacional "El Chico Hidalgo". Seidentificaron los componentes y sus relaciones de los problemas ambientales con una visión holística.

Fecha de inicio: 16 de abril de 2019. Fecha de término: 16 de abril de 2019.

Descripción detallada del evento 37: RAP 1: Se identificaron los componentes de los problemas ambientales desde una perspectiva holística. RAP 2: Se identificaron las relaciones e interrelaciones de los componentes de los problemas ambientales aplicando una visión holística.

Evidencia:

SEP | Instituto Politécnico Nacional "La Técnica al Servicio de la Patria"

Centro de Estudios Científicos y Tecnológicos
CECyT 6 "Miguel Othón de Mendizábal"

Ciudad de México, a 08 de Abril de 2019

Oficio N° D/ 760 /2019
Asunto: Oficio de Presentación

A LAS AUTORIDADES CIVILES Y MILITARES
DEL PARQUE NACIONAL "EL CHICO HIDALGO"
PRESENTE

Por este medio, me es grato presentar a las Profesoras **Ma. del Carmen Pérez Juan y Blanca Reyes Toledo,** responsables del grupo **4IV8** de la especialidad de **Técnico en Ecología,** quienes van a cargo de la visita escolar que se llevará a cabo el dia **16 de Abril** del año en curso en las instalaciones de **El Chico Hidalgo,** ubicado en Carretera 105 Pachuca – Tampico con Desviación a Mineral del Chico Km 7.5, Mineral del Chico, HGO.
Solicitando las facilidades necesarias a efecto de que se lleve a buen fin la visita, la cual beneficiará el aprendizaje de nuestros alumnos.

Agradeciendo de antemano su atención, hago propicia la ocasión para enviarle un cordial saludo.

ATENTAMENTE
"LA TÉCNICA AL SERVICIO DE LA PATRIA"

M. en A FRANCISCA BERBOTTO PACHECO
DIRECTORA

C E C y T
DIRECCIÓN
I . P . N .

Original
recreativo cedral
Gloria

Breve descripción del evento 38: Práctica y Visita Escolar Yakult. Se establecieron los métodosanalíticos fundamentales cualitativos y cuantitativos que se aplican en los análisis químicos.

Fecha de inicio: 17 de abril de 2019. Fecha de término: 17 de abril de 2019.

Descripción detallada del evento 38: RAP 1: Se estableció la relación de los fundamentos del análisis químico y sus medidas de seguridad. RAP 2: Se correlacionó la clasificación de los análisis químicos cuantitativos y cualitativos. RAP 3: Se experimentó la preparación de una muestra para el desarrollo del análisis químico en general.

SEP | Instituto Politécnico Nacional "La Técnica al Servicio de la Patria"

Centro de Estudios Científicos y Tecnológicos
CECyT 6 "Miguel Othón de Mendizábal"

Ciudad de México, a 11 de Abril de 2019

No. DE OFICIO. D/ 761 /2019
Asunto: Oficio de Presentación.

YAKULT, S.A. DE C.V.
PLANTA IXTAPALUCA
PRESENTE

Por este conducto, me es grato presentar a los **Profesores Sergio José Balán Hernández y Aydeé Elizabeth Ramírez Sánchez,** responsables del grupo **4IM15** de la especialidad de **Técnico Laboratorista Químico**, quienes van a cargo de la visita escolar que se llevará a cabo el día **17 de Abril** del año en curso en las instalaciones de **Yakult,** ubicado en Carretera Federal México Puebla N°. km 30, colonia las capillas 1, c.p. 56530 Geovillas Santa Barbara, 56538 Ixtapaluca, Estado de México.

Sin otro particular, quedo de usted.

ATENTAMENTE
"LA TÉCNICA AL SERVICIO DE LA PATRIA"

YAKULT, S.A. DE C.V.
17 ABR 2019
RECIBIDO

CECyT Miguel Othón de Mendizábal DIRECCIÓN I.P.N.

M. en A FRANCISCA BERBOTTO PACHECO
DIRECTORA

Evidencia:

Breve descripción del evento 39: Práctica y Visita Escolar Palacio de la Escuela de Medicina. Se describió la enfermería en sus aspectos normativos y características de la profesión; así como las basesteóricas fundamentales en su quehacer profesional.

Fecha de inicio: 30 de abril de 2019. Fecha de término: 30 de abril de 2019.

Descripción detallada del evento 39: RAP 1: Se explicó el concepto de enfermería en sus aspectos normativos, características de la profesión y campos de acción. RAP 2: Se aplicaron métodos y técnicaspara evitar la diseminación de microorganismos patógenos en las unidades de salud.

Evidencia:

SEP | Instituto Politécnico Nacional "La Técnica al Servicio de la Patria"

Centro de Estudios Científicos y Tecnológicos
CECyT 6 "Miguel Othón de Mendizábal"

Ciudad de México, a 08 de Abril de 2019

No. DE OFICIO. D/ 762 /2019
Asunto: Oficio de Presentación.

LIC. NURIA GALLAN CAMACHO
RESPONSABLE DE SERVICIOS PEDAGÓGICOS
DEL PALACIO DE MEDICINA DE LA UNAM
Y A LAS AUTORIDADES CIVILES Y MILITARES
PRESENTE

Por este conducto, me es grato presentar a usted a la **Profesora Gloria López Hernández,** responsable del grupo **4IM7** de la especialidad de **Técnico en Enfermería,** quien va a cargo de la visita escolar que se llevará a cabo en Instalaciones, del Palacio de Medicina el **30 de Abril** del año en curso ubicado en Centro Histórico, Centro, 06010 Cuauhtémoc, CDMX.
Solicitando las facilidades necesarias a efecto de que se lleve a buen fin la visita, la cual beneficiará el aprendizaje de nuestros alumnos.

Agradeciendo de antemano su atención, hago propicia la ocasión para enviarle un cordial saludo.

ATENTAMENTE
"LA TÉCNICA AL SERVICIO DE LA PATRIA"

M. en A FRANCISCA BERBOTTO PACHECO
DIRECTORA

CECyT DIRECCIÓN I.P.N.

Recibí oficio
Verónica González
30/abril/19

COORDINACIÓN EJECUTIVA

Breve descripción del evento 40: Práctica y Visita Escolar Parque Nacional "El Chico Hidalgo". Seidentificaron los componentes y sus relaciones de los problemas ambientales con una visión holística.

Fecha de inicio: 2 de mayo de 2019. Fecha de término: 2 de mayo de 2019.

Descripción detallada del evento 40: RAP 1: Se identificaron los componentes de los problemas ambientales desde una perspectiva holística. RAP 2: Se identificaron las relaciones e interrelaciones de los componentes de los problemas ambientales aplicando una visión holística.

SEP | Instituto Politécnico Nacional "La Técnica al Servicio de la Patria"

Centro de Estudios Científicos y Tecnológicos
CECyT 6 "Miguel Othón de Mendizábal"

Ciudad de México, a 07 de Mayo de 2019

Oficio N° D/ 763 /2019
Asunto: Oficio de Presentación

A LAS AUTORIDADES CIVILES Y MILITARES
DEL PARQUE NACIONAL "EL CHICO HIDALGO"
PRESENTE

Por este medio, me es grato presentar al **Profesor Sergio Murillo Jiménez,** responsable del grupo **4IV6** de la especialidad de **Técnico en Ecología**, quien va a cargo de la visita escolar que se llevará a cabo el día **08 de Mayo** del año en curso en las instalaciones de **El Chico Hidalgo,** ubicado en Carretera 105 Pachuca – Tampico con Desviación a Mineral del Chico Km 7.5, Mineral del Chico, HGO.
Solicitando las facilidades necesarias a efecto de que se lleve a buen fin la visita, la cual beneficiará el aprendizaje de nuestros alumnos.

Agradeciendo de antemano su atención, hago propicia la ocasión para enviarle un cordial saludo.

ATENTAMENTE
"LA TÉCNICA AL SERVICIO DE LA PATRIA"

M. en A FRANCISCA BERBOTTO PACHECO
DIRECTORA

C.E.C.y.T. DIRECCIÓN I.P.N.

Recibido
8 mayo 2019

Evidencia:

Breve descripción del evento 41: Práctica y Visita Escolar Yakult. Se aplicaron técnicas bacteriológicas de esterilización, preparación de medios de cultivo, siembra y aislamiento con los controles de calidadestablecidos.

Fecha de inicio: 3 de mayo de 2019. Fecha de término: 3 de mayo de 2019.

Descripción detallada del evento 41: RAP 1: Se aplicaron técnicas de desinfección y esterilización usuales en el laboratorio clínico. RAP 2: Se prepararon los medios de cultivo, para los diferentes estudios bacteriológicos. RAP 3: Se efectuaron los diferentes tipos de siembras y aislamiento bacteriano.

Evidencia:

SEP | Instituto Politécnico Nacional "La Técnica al Servicio de la Patria"

Centro de Estudios Científicos y Tecnológicos
CECyT 6 "Miguel Othón de Mendizábal"

ACUSE

Ciudad de México, a 17 de Abril de 2019

No. DE OFICIO. D/ 764 /2019
Asunto: Oficio de Presentación.

YAKULT, S.A. DE C.V.
PLANTA IXTAPALUCA
PRESENTE

Por este conducto, me es grato presentar a la **Profesora Ma. de Lourdes Ramírez Martínez**, responsable del grupo **4IV1** de la especialidad de **Técnico Laboratorista Clínico**, quien va a cargo de la visita escolar que se llevará a cabo el día **03 de Mayo** del año en curso en las instalaciones de **Yakult**, ubicado en Carretera Federal México Puebla N°. km 30, colonia las capillas 1, c.p. 56530 Geovillas Santa Barbara, 56538 Ixtapaluca, Estado de México.

Sin otro particular, quedo de usted.

ATENTAMENTE
"LA TÉCNICA AL SERVICIO DE LA PATRIA"

M. en A FRANCISCA BERBOTTO PACHECO
DIRECTORA

C.E.C.y.T. DIRECCIÓN I.P.N.

YAKULT, S.A. DE C.V.
0 3 MAY 2019
RECIBIDO

Breve descripción del evento 42: Práctica y Visita Escolar Yakult. Se aplicaron técnicas bacteriológicas de esterilización, preparación de medios de cultivo, siembra y aislamiento con los controles de calidadestablecidos.

Fecha de inicio: 6 de mayo de 2019. Fecha de término: 6 de mayo de 2019.

Descripción detallada del evento 42: RAP 1: Se aplicaron técnicas de desinfección y esterilización usuales en el laboratorio clínico. RAP 2: Se prepararon los medios de cultivo, para los diferentes estudios bacteriológicos. RAP 3: Se efectuaron los diferentes tipos de siembras y aislamiento bacteriano.

SEP | Instituto Politécnico Nacional "La Técnica al Servicio de la Patria"

Centro de Estudios Científicos y Tecnológicos
CECyT 6 "Miguel Othón de Mendizábal"

Ciudad de México, a 08 de Abril de 2019

No. DE OFICIO. D/ 765 /2019
Asunto: Oficio de Presentación.

YAKULT, S.A. DE C.V.
PLANTA IXTAPALUCA
PRESENTE

Por este conducto, me es grato presentar al **Profesor Gerardo Pérez Monroy**, responsable del grupo **4IM4** de la especialidad de **Técnico Laboratorista Clínico**, quien va a cargo de la visita escolar que se llevará a cabo el día **06 de Mayo** del año en curso en las instalaciones de **Yakult**, ubicado en Carretera Federal México Puebla N°. km 30, colonia las capillas 1, c.p. 56530 Geovillas Santa Barbara, 56538 Ixtapaluca, Estado de México.

Sin otro particular, quedo de usted.

ATENTAMENTE
"LA TÉCNICA AL SERVICIO DE LA PATRIA"

M. en A FRANCISCA BERBOTTO PACHECO
DIRECTORA

YAKULT, S.A. DE C.V.
06 MAY 2019
RECIBIDO

Evidencia:

Breve descripción del evento 43: Práctica y Visita Escolar Yakult. Se establecieron los métodosanalíticos fundamentales cualitativos y cuantitativos que se aplican en los análisis químicos.

Fecha de inicio: 6 de mayo de 2019. Fecha de término: 6 de mayo de 2019.

Descripción detallada del evento 43: RAP 1: Se estableció la relación de los fundamentos del análisis químico y sus medidas de seguridad. RAP 2: Se correlacionó la clasificación de los análisis químicos cuantitativos y cualitativos. RAP 3: Se experimentó la preparación de una muestra para el desarrollo del análisis químico en general.

SEP | Instituto Politécnico Nacional "La Técnica al Servicio de la Patria"

Centro de Estudios Científicos y Tecnológicos
CECyT 6 "Miguel Othón de Mendizábal"

Ciudad de México, a 11 de Abril de 2019

No. DE OFICIO. D/ 766 /2019
Asunto: Oficio de Presentación.

YAKULT, S.A. DE C.V.
PLANTA IXTAPALUCA
PRESENTE

Por este conducto, me es grato presentar a los **Profesores Aydeé Elizabeth Ramirez Sánchez y Fernando Estrada Haen,** responsables del grupo **6IM13** de la especialidad de **Técnico Laboratorista Químico**, quienes van a cargo de la visita escolar que se llevará a cabo el día **06 de Mayo** del año en curso en las instalaciones de **Yakult,** ubicado en Carretera Federal México Puebla N°. km 30, colonia las Capillas 1, c.p. 56530 Geovillas Santa Barbara, 56538 Ixtapaluca, Estado de México.

Sin otro particular, quedo de usted.

ATENTAMENTE
"LA TÉCNICA AL SERVICIO DE LA PATRIA"

M. en A FRANCISCA BERBOTTO PACHECO
DIRECTORA

C.E.C.y.T. Miguel Othón de Mendizábal DIRECCIÓN I.P.N.

YAKULT, S.A. DE C.V.
06 MAY 2019
RECIBIDO

Evidencia: _____

Breve descripción del evento 44: Práctica y Visita Escolar Parque Nacional "El Chico Hidalgo". Seidentificaron los componentes y sus relaciones de los problemas ambientales con una visión holística.

Fecha de inicio: 7 de mayo de 2019. Fecha de término: 7 de mayo de 2019.

Descripción detallada del evento 44: RAP 1: Se identificaron los componentes de los problemas ambientales desde una perspectiva holística. RAP 2: Se identificaron las relaciones e interrelaciones de los componentes de los problemas ambientales aplicando una visión holística.

SEP | Instituto Politécnico Nacional "La Técnica al Servicio de la Patria"

Centro de Estudios Científicos y Tecnológicos
CECyT 6 "Miguel Othón de Mendizábal"

"2019, Año del Caudillo del Sur, Emiliano Zapata"
80 años de la Unidad Profesional Adolfo López Mateos
70 Aniversario del CECyT No. 3 "Estanislao Ramírez Ruiz"
50 años de XEIPN Canal Once, orgullosamente politécnico
60 Aniversario del CECyT No. 4 "Lázaro Cárdenas"

Ciudad de México, a 11 de Abril de 2019

Oficio N° D/ 767 /2019
Asunto: Oficio de Presentación

A LAS AUTORIDADES CIVILES Y MILITARES
DEL PARQUE NACIONAL "EL CHICO HIDALGO"
PRESENTE

Por este medio, me es grato presentar a las **Profesoras Rosalba Trejo Macías y Julia González Romero,** responsables del grupo **4IM9** de la especialidad de **Técnico en Ecología**, quienes van a cargo de la visita escolar que se llevará a cabo el día **07 de Mayo** del año en curso en las instalaciones de **El Chico Hidalgo,** ubicado en Carretera 105 Pachuca – Tampico con Desviación a Mineral del Chico Km 7.5, Mineral del Chico, HGO.
Solicitando las facilidades necesarias a efecto de que se lleve a buen fin la visita, la cual beneficiará el aprendizaje de nuestros alumnos.

Agradeciendo de antemano su atención, hago propicia la ocasión para enviarle un cordial saludo.

ATENTAMENTE
"LA TÉCNICA AL SERVICIO DE LA PATRIA"

M. en A FRANCISCA BERBOTTO PACHECO
DIRECTORA

CECyT DIRECCIÓN I.P.N.

...ibí original
...ue recreativo
... cedral
07-05-2019

Evidencia:

Breve descripción del evento 45: Práctica y Visita Escolar Parque Nacional "El Chico Hidalgo". Seidentificaron los componentes y sus relaciones de los problemas ambientales con una visión holística.

Fecha de inicio: 9 de mayo de 2019. Fecha de término: 9 de mayo de 2019.

Descripción detallada del evento 45: RAP 1: Se identificaron los componentes de los problemas ambientales desde una perspectiva holística. RAP 2: Se identificaron las relaciones e interrelaciones de los componentes de los problemas ambientales aplicando una visión holística.

SEP | Instituto Politécnico Nacional "La Técnica al Servicio de la Patria"

Centro de Estudios Científicos y Tecnológicos
CECyT 6 "Miguel Othón de Mendizábal"

Ciudad de México, a 07 de Mayo de 2019

Oficio N° D/ 768 /2019
Asunto: Oficio de Presentación

A LAS AUTORIDADES CIVILES Y MILITARES
DEL PARQUE NACIONAL "EL CHICO HIDALGO"
PRESENTE

Por este medio, me es grato presentar a los **Profesores Ana Luisa Cruz Flores y Victor Manuel Córdova Tabares,** responsables del grupo **4IV9** de la especialidad de **Técnico en Ecología,** quienes van a cargo de la visita escolar que se llevará a cabo el día **09 de Mayo** del año en curso en las instalaciones de **El Chico Hidalgo,** ubicado en Carretera 105 Pachuca – Tampico con Desviación a Mineral del Chico Km 7.5, Mineral del Chico, HGO.
Solicitando las facilidades necesarias a efecto de que se lleve a buen fin la visita, la cual beneficiará el aprendizaje de nuestros alumnos.

Agradeciendo de antemano su atención, hago propicia la ocasión para enviarle un cordial saludo.

ATENTAMENTE
"LA TÉCNICA AL SERVICIO DE LA PATRIA"

M. en A FRANCISCA BERBOTTO PACHECO
DIRECTORA

C.E.C.Y.T. I.P.N.

Recibido
9 mayo 2019

Evidencia:

Breve descripción del evento 46: Práctica y Visita Escolar Yakult. Se aplicaron técnicas bacteriológicas de esterilización, preparación de medios de cultivo, siembra y aislamiento con los controles de calidadestablecidos.

Fecha de inicio: 13 de mayo de 2019. Fecha de término: 13 de mayo de 2019.

Descripción detallada del evento 46: RAP 1: Se aplicaron técnicas de desinfección y esterilización usuales en el laboratorio clínico. RAP 2: Se prepararon los medios de cultivo, para los diferentes estudios bacteriológicos. RAP 3: Se efectuaron los diferentes tipos de siembras y aislamiento bacteriano.

SEP | Instituto Politécnico Nacional "La Técnica al Servicio de la Patria"

Centro de Estudios Científicos y Tecnológicos
CECyT 6 "Miguel Othón de Mendizábal"

Ciudad de México, a 07 de Mayo de 2019

No. DE OFICIO. D/ 769 /2019
Asunto: Oficio de Presentación.

YAKULT, S.A. DE C.V.
PLANTA IXTAPALUCA
PRESENTE

Por este conducto, me es grato presentar a la **Profesora Engracia Mireya García Hernández**, responsable del grupo **4IM2** de la especialidad de **Técnico Laboratorista Clínico**, quien va a cargo de la visita escolar que se llevará a cabo el día **13 de Mayo** del año en curso en las instalaciones de **Yakult**, ubicado en Carretera Federal México Puebla N°. km 30, colonia las capillas 1, c.p. 56530 Geovillas Santa Barbara, 56538 Ixtapaluca, Estado de México.

Sin otro particular, quedo de usted.

YAKULT, S.A. DE C.V.
13 MAY 2019
RECIBIDO

ATENTAMENTE
"LA TÉCNICA AL SERVICIO DE LA PATRIA"

M. en A FRANCISCA BERBOTTO PACHECO
DIRECTORA

C.E.C.y.T. 6 I.P.N.

Evidencia:

Breve descripción del evento 47: Práctica y Visita Escolar Yakult. Se aplicaron técnicas bacteriológicas de esterilización, preparación de medios de cultivo, siembra y aislamiento con los controles de calidadestablecidos.

Fecha de inicio: 13 de mayo de 2019. Fecha de término: 13 de mayo de 2019.

Descripción detallada del evento 47: RAP 1: Se aplicaron técnicas de desinfección y esterilización usuales en el laboratorio clínico. RAP 2: Se prepararon los medios de cultivo, para los diferentes estudios bacteriológicos. RAP 3: Se efectuaron los diferentes tipos de siembras y aislamiento bacteriano.

SEP | Instituto Politécnico Nacional "La Técnica al Servicio de la Patria"

Centro de Estudios Científicos y Tecnológicos
CECyT 6 "Miguel Othón de Mendizábal"

Ciudad de México, a 07 de Mayo de 2019

No. DE OFICIO. D/ 770 /2019
Asunto: Oficio de Presentación.

YAKULT, S.A. DE C.V.
PLANTA IXTAPALUCA
PRESENTE

Por este conducto, me es grato presentar al **Profesor Hipólito Mexica Atenco,** responsable del grupo **4IV2** de la especialidad de **Técnico Laboratorista Clínico**, quien va a cargo de la visita escolar que se llevará a cabo el día **13 de Mayo** del año en curso en las instalaciones de **Yakult,** ubicado en Carretera Federal México Puebla N°. km 30, colonia las capillas 1, c.p. 56530 Geovillas Santa Barbara, 56538 Ixtapaluca, Estado de México.

Sin otro particular, quedo de usted.

ATENTAMENTE
"LA TÉCNICA AL SERVICIO DE LA PATRIA"

M. en A FRANCISCA BERBOTTO PACHECO
DIRECTORA

YAKULT, S.A. DE C.V.
13 MAY 2019
RECIBIDO

Evidencia:

Breve descripción del evento 48: Práctica y Visita Escolar Yakult. Se manejó la terminología y técnicas parasitoscópicas por la identificación de protozoarios patógenos para el ser humano en el laboratorio de análisis clínico.

Fecha de inicio: 14 de mayo de 2019. Fecha de término: 14 de mayo de 2019.

Descripción detallada del evento 48: RAP 1: Se utilizaron los conceptos y clasificaciones básicas de losprotozoarios patógenos para el ser humano. RAP 2: Se integraron las características morfofisiológicasy medidas profilácticas para los protozoarios patógenos de interés clínico. RAP 3: Se aplicaron técnicasparasitoscópicas para identificar las fases de los protozoarios patógenos de interés clínico.

SEP | Instituto Politécnico Nacional "La Técnica al Servicio de la Patria"

Centro de Estudios Científicos y Tecnológicos
CECyT 6 "Miguel Othón de Mendizábal"

Ciudad de México, a 07 de Mayo de 2019

No. DE OFICIO. D/ 771 /2019
Asunto: Oficio de Presentación.

YAKULT, S.A. DE C.V.
PLANTA IXTAPALUCA
PRESENTE

Por este conducto, me es grato presentar al **Profesor Guillermo Duarte Dominguez**, responsable del grupo **6IM3** de la especialidad de **Técnico Laboratorista Clínico**, quien va a cargo de la visita escolar que se llevará a cabo el día **14 de Mayo** del año en curso en las instalaciones de **Yakult**, ubicado en Carretera Federal México Puebla N°. km 30, colonia las capillas 1, c.p. 56530 Geovillas Santa Barbara, 56538 Ixtapaluca, Estado de México.

Sin otro particular, quedo de usted.

YAKULT, S.A. DE C.V. 14 MAY 2019 RECIBIDO

ATENTAMENTE
"LA TÉCNICA AL SERVICIO DE LA PATRIA"

M. en A FRANCISCA BERBOTTO PACHECO
DIRECTORA

CECyT I.P.N.

Evidencia:

Breve descripción del evento 49: Práctica y Visita Escolar Yakult. Se establecieron los métodosanalíticos fundamentales cualitativos y cuantitativos que se aplican en los análisis químicos.

Fecha de inicio: 14 de mayo de 2019. Fecha de término: 14 de mayo de 2019.

Descripción detallada del evento 49: RAP 1: Se estableció la relación de los fundamentos del análisis químico y sus medidas de seguridad. RAP 2: Se correlacionó la clasificación de los análisis químicos cuantitativos y cualitativos. RAP 3: Se experimentó la preparación de una muestra para el desarrollo del análisis químico en general.

SEP | Instituto Politécnico Nacional "La Técnica al Servicio de la Patria"

Centro de Estudios Científicos y Tecnológicos
CECyT 6 "Miguel Othón de Mendizábal"

Ciudad de México, a 07 de Mayo de 2019

No. DE OFICIO. D/ 772 /2019
Asunto: Oficio de Presentación.

YAKULT, S.A. DE C.V.
PLANTA IXTAPALUCA
PRESENTE

Por este conducto, me es grato presentar al **Profesor Eloy Eligio Cruz Cruz,** responsable del grupo **4IV14** de la especialidad de **Técnico Laboratorista Químico**, quien va a cargo de la visita escolar que se llevará a cabo el dia **14 de Mayo** del año en curso en las instalaciones de **Yakult,** ubicado en Carretera Federal México Puebla N°. km 30, colonia las capillas 1, c.p. 56530 Geovillas Santa Barbara, 56538 Ixtapaluca, Estado de México.

Sin otro particular, quedo de usted.

ATENTAMENTE
"LA TÉCNICA AL SERVICIO DE LA PATRIA"

M. en A FRANCISCA BERBOTTO PACHECO
DIRECTORA

YAKULT, S.A. DE C.V.
14 MAY 2019
RECIBIDO

Evidencia:

Breve descripción del evento 50: Práctica y Visita Escolar Yakult. Se establecieron los métodosanalíticos fundamentales cualitativos y cuantitativos que se aplican en los análisis químicos.

Fecha de inicio: 17 de mayo de 2019. Fecha de término: 17 de mayo de 2019.

Descripción detallada del evento 50: RAP 1: Se estableció la relación de los fundamentos del análisis químico y sus medidas de seguridad. RAP 2: Se correlacionó la clasificación de los análisis químicos cuantitativos y cualitativos. RAP 3: Se experimentó la preparación de una muestra para el desarrollo del análisis químico en general.

Evidencia:

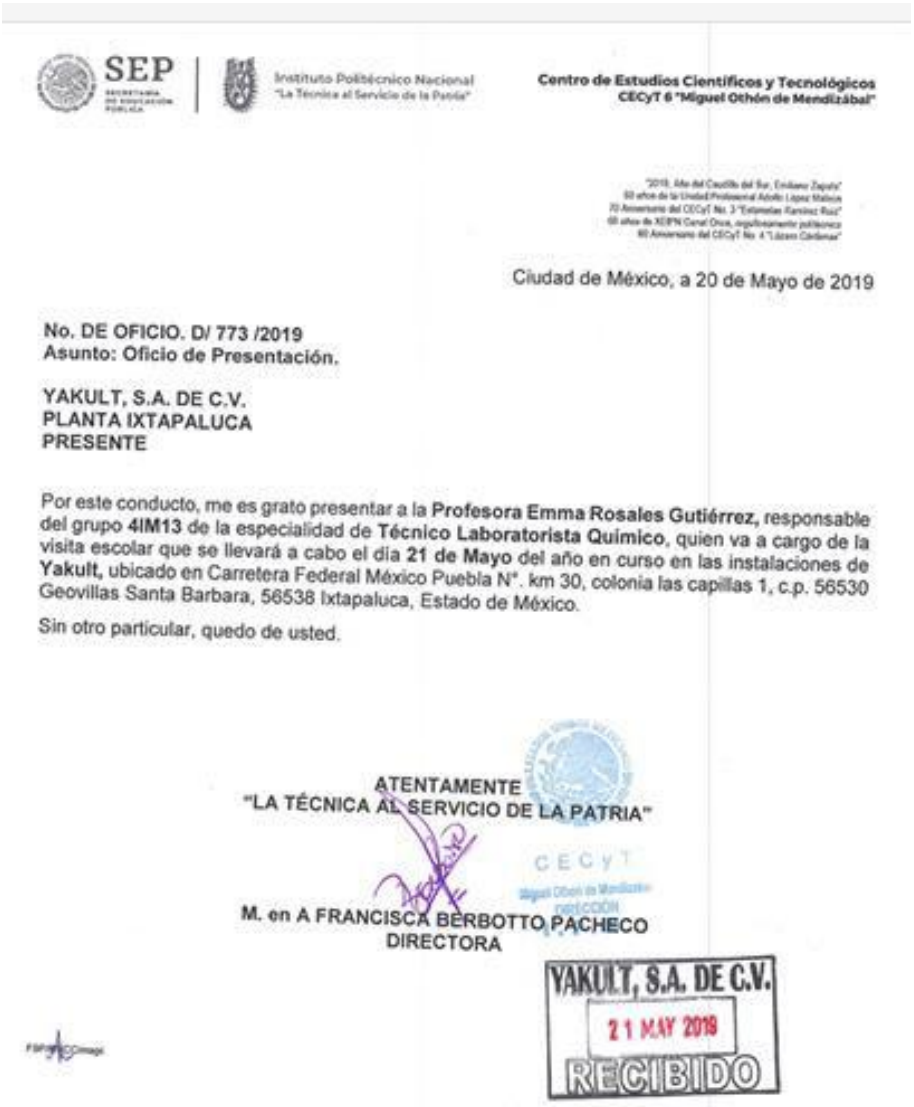

SEP | Instituto Politécnico Nacional "La Técnica al Servicio de la Patria"

Centro de Estudios Científicos y Tecnológicos
CECyT 6 "Miguel Othón de Mendizábal"

Ciudad de México, a 20 de Mayo de 2019

No. DE OFICIO. D/ 773 /2019
Asunto: Oficio de Presentación.

YAKULT, S.A. DE C.V.
PLANTA IXTAPALUCA
PRESENTE

Por este conducto, me es grato presentar a la **Profesora Emma Rosales Gutiérrez,** responsable del grupo **4IM13** de la especialidad de **Técnico Laboratorista Químico**, quien va a cargo de la visita escolar que se llevará a cabo el día **21 de Mayo** del año en curso en las instalaciones de **Yakult,** ubicado en Carretera Federal México Puebla N°. km 30, colonia las capillas 1, c.p. 56530 Geovillas Santa Barbara, 56538 Ixtapaluca, Estado de México.

Sin otro particular, quedo de usted.

ATENTAMENTE
"LA TÉCNICA AL SERVICIO DE LA PATRIA"

M. en A FRANCISCA BERBOTTO PACHECO
DIRECTORA

YAKULT, S.A. DE C.V.
21 MAY 2019
RECIBIDO

Breve descripción del evento 51: Práctica y Visita Escolar Yakult. Se establecieron los métodosanalíticos fundamentales cualitativos y cuantitativos que se aplican en los análisis químicos.

Fecha de inicio: 17 de mayo de 2019. Fecha de término: 17 de mayo de 2019.

Descripción detallada del evento 51: RAP 1: Se estableció la relación de los fundamentos del análisis químico y sus medidas de seguridad. RAP 2: Se correlacionó la clasificación de los análisis químicos cuantitativos y cualitativos. RAP 3: Se experimentó la preparación de una muestra para el desarrollo del análisis químico en general.

SEP | Instituto Politécnico Nacional "La Técnica al Servicio de la Patria"

Centro de Estudios Científicos y Tecnológicos
CECyT 6 "Miguel Othón de Mendizábal"

Ciudad de México, a 20 de Mayo de 2019

No. DE OFICIO. D/ 774 /2019
Asunto: Oficio de Presentación.

YAKULT, S.A. DE C.V.
PLANTA IXTAPALUCA
PRESENTE

Por este conducto, me es grato presentar al **Profesor Eduardo Javier Castañón Martínez,** responsable del grupo **4IV13** de la especialidad de **Técnico Laboratorista Químico**, quien va a cargo de la visita escolar que se llevará a cabo el día **22 de Mayo** del año en curso en las instalaciones de **Yakult,** ubicado en Carretera Federal México Puebla N°. km 30, colonia las capillas 1, c.p. 56530 Geovillas Santa Barbara, 56538 Ixtapaluca, Estado de México.

Sin otro particular, quedo de usted.

ATENTAMENTE
"LA TÉCNICA AL SERVICIO DE LA PATRIA"

M. en A FRANCISCA BERBOTTO PACHECO
DIRECTORA

C.E.C.y.T. I.P.N.

YAKULT, S.A. DE C.V.
22 MAY 2019
RECIBIDO

Evidencia:

Breve descripción del evento 52: Práctica y Visita Escolar Centro Nacional de Transfusión Sanguínea.Se conocieron las variables farmacocinéticas y farmacodinámicas de acuerdo con la forma de presentación y vías de administración, con la finalidad de crear responsabilidad y ética en la administración de medicamentos considerando sus diferentes usos.

Fecha de inicio: 12 de agosto de 2019. Fecha de término: 12 de agosto de 2019.

Descripción detallada del evento 52: RAP 1: Se describieron las variables farmacocinéticas acorde a las formas y vías de presentación. RAP 2: Se señalaron los diferentes efectos farmacodinámicos de importancia clínica que puede tener un fármaco en el organismo.

ACUSE

EDUCACIÓN

Centro de Estudios Científicos y Tecnológicos
CECyT 6 "Miguel Othón de Mendizábal"

FOLIO
D/SEIS/1515/2019

ASUNTO
Visita Escolar

CDMX, 09 agosto de 2019

DRA. CHANTAL ESTHER NAVA GÓMEZ
DIRECTORA TÉCNICA Y DE LA INVESTIGACIÓN
DEL CENTRO NACIONAL DE TRANSFUSIÓN SANGUÍNEA
PRESENTE.

A través de este conducto me permito presentar a la C. Profesora ROSA MARÍA VIVEROS BAUTISTA, responsable del grupo SIM5 de la especialidad de Técnico en Enfermería, quien va a cargo de la visita escolar programada el lunes 12 de agosto en curso, en las instalaciones del CENTRO NACIONAL DE TRANSFUSIÓN SANGUÍNEA, ubicado en Othón de Mendizábal No. 195 Zacatenco, 07360 alcaldía Gustavo A. Madero, CDMX.

Sin más por el momento aprovecho la ocasión para enviarle un cordial saludo, quedo a sus apreciables órdenes.

ATENTAMENTE
"La Técnica al Servicio de la Patria"

M. en A. FRANCISCA BERBOTTO PACHECO
Directora

c.c.p. expediente

CENTRO NACIONAL DE LA TRANSFUSIÓN SANGUÍNEA
12 AGO 2019
SUBDIRECCIÓN TÉCNICA
ISO 9001:2015

Recibido
Dra. Vázquez

Evidencia:

Breve descripción del evento 53: Práctica y Visita Escolar Centro Nacional de Transfusión Sanguínea.Se conocieron las variables farmacocinéticas y farmacodinámicas de acuerdo con la forma de presentación y vías de administración, con la finalidad de crear responsabilidad y ética en la administración de medicamentos considerando sus diferentes usos.

Fecha de inicio: 13 de agosto de 2019. Fecha de término: 13 de agosto de 2019.

Descripción detallada del evento 53: RAP 1: Se describieron las variables farmacocinéticas acorde a las formas y vías de presentación. RAP 2: Se señalaron los diferentes efectos farmacodinámicos de importancia clínica que puede tener un fármaco en el organismo.

Evidencia:

ACUSE

EDUCACIÓN

Centro de Estudios Científicos y Tecnológicos
CECyT 6 "Miguel Othón de Mendizabal"

FOLIO
D/5615/5516/2019

ASUNTO
Visita Escolar

CDMX, 12 agosto de 2019

DR. JORGE ENRIQUE TREJO GOMORA
DIRECTOR TÉCNICO Y DE LA INVESTIGACIÓN
DEL CENTRO NACIONAL DE TRANSFUSIÓN SANGUÍNEA
PRESENTE.

A través de este conducto me permito presentar a la C. Profesora GLORIA LÓPEZ HERNÁNDEZ, responsable del grupo 5IM6 de la especialidad de Técnico en Enfermería, quien va a cargo de la visita escolar programada el martes 13 de agosto en curso, en las instalaciones del CENTRO NACIONAL DE TRANSFUSIÓN SANGUÍNEA, ubicado en Othón de Mendizábal No. 195 Zacatenco, 07360 alcaldía Gustavo A. Madero, CDMX.

Sin más por el momento aprovecho la ocasión para enviarle un cordial saludo, quedo a sus apreciables órdenes.

ATENTAMENTE
"La Técnica al Servicio de la Patria"

M. en A. FRANCISCA BERBOTTO PACHECO
Directora

CECyT
DIRECCIÓN
I. P. N.

CENTRO NACIONAL DE LA TRANSFUSIÓN SANGUÍNEA
13 AGO 2019
TÉCNICA
ISO 9001:2015

2019

Breve descripción del evento 54: Práctica y Visita Escolar Centro Nacional de Transfusión Sanguínea.Se conocieron las variables farmacocinéticas y farmacodinámicas de acuerdo con la forma de presentación y vías de administración, con la finalidad de crear responsabilidad y ética en la administración de medicamentos considerando sus diferentes usos.

Fecha de inicio: 14 de agosto de 2019. Fecha de término: 14 de agosto de 2019.

Descripción detallada del evento 54: RAP 1: Se describieron las variables farmacocinéticas acorde a las formas y vías de presentación. RAP 2: Se señalaron los diferentes efectos farmacodinámicos de importancia clínica que puede tener un fármaco en el organismo.

Evidencia:

ACUSE

EDUCACIÓN

Centro de Estudios Científicos y Tecnológicos
CECyT 6 "Miguel Othón de Mendizábal"

FOLIO
D/SEIS/1517/2019

ASUNTO
Visita Escolar

CDMX, 12 agosto de 2019

DR. JORGE ENRIQUE TREJO GOMORA
DIRECTOR TÉCNICO Y DE LA INVESTIGACIÓN
DEL CENTRO NACIONAL DE TRANSFUSIÓN SANGUÍNEA
PRESENTE.

A través de este conducto me permito presentar a la C. Profesora TERESA VELASCO CONTRERAS, responsable del grupo 5IM7 de la especialidad de Técnico en Enfermería, quien va a cargo de la visita escolar programada el miércoles 14 de agosto en curso, en las instalaciones del CENTRO NACIONAL DE TRANSFUSIÓN SANGUÍNEA, ubicado en Othón de Mendizábal No. 195 Zacatenco, 07360 alcaldía Gustavo A. Madero, CDMX.

Sin más por el momento aprovecho la ocasión para enviarle un cordial saludo, quedo a sus apreciables órdenes.

ATENTAMENTE
"La Técnica al Servicio de la Patria"

M. en A. FRANCISCA HERBOTTO PACHECO
Directora

C.E.C.y.T. DIRECCIÓN I.P.N.

Dra. Angélica Vázquez

CENTRO NACIONAL DE LA TRANSFUSION SANGUINEA
14 AGO 2019
TÉCNICA
ISO 9001:2015

Breve descripción del evento 55: Práctica y Visita Escolar Centro de Desarrollo de Productos Bióticos.Se reconoció el registro histórico del medio físico, la riqueza biológica y del entorno socioeconómico, así como su estado actual, para analizar los posibles cambios provocados en el equilibrio de los ecosistemas, con base en las guías de evaluación de impacto ambiental regional y particular.

Fecha de inicio: 15 de agosto de 2019. Fecha de término: 15 de agosto de 2019.

Descripción detallada del evento 55: RAP 1: Se conoció la riqueza biológica presente en las diferentescuencas de desarrollo, para estimular los cambios en la estructura de las comunidades de flora y fauna,así como en el medio físico y socioeconómico, como resultado del desarrollo de proyectos. RAP 2: Sedescribieron los elementos que conforman la matriz de impacto, para estimar las alteraciones del entorno natural y socioeconómico, con base en las diferentes etapas del proyecto de desarrollo, y establecer las medidas preventivas y de mitigación correspondientes.

ACUSE

EDUCACIÓN

Centro de Estudios Científicos y Tecnológicos
CECyT 6 "Miguel Othón de Mendizábal"

FOLIO
D/SEIS/1518/2019

ASUNTO
Visita Escolar

CDMX, 09 agosto de 2019

M. en A. N. VANESSA YANES GÁLVEZ
JEFE DE LA UNIDAD POLITÉCNICA DE INTEGRACIÓN SOCIAL
DEL CENTRO DE DESARROLLO DE PRODUCTOS BIÓTICOS
(CEPROBI) DEL INSTITUTO POLITÉCNICO NACIONAL.
PRESENTE.

A través de este conducto me permito presentar al C. Profesor MARGARITO CASALES GÓMEZ, responsable del grupo SIVS de la especialidad de Técnico en Ecología, quien va a cargo de la visita escolar programada el jueves 15 de agosto en curso, en las instalaciones de CEPROBI, ubicado en Carr. Yautepec Jojutla s/n, San Isidro, Mor.

Sin más por el momento aprovecho la ocasión para enviarle un cordial saludo, quedo a sus apreciables órdenes.

ATENTAMENTE
"La Técnica al Servicio de la Patria"

M. en A. FRANCISCA BERBOTTO PACHECO
Directora

CECyT
DIRECCIÓN
I. P. N.

CENTRO DE DESARROLLO DE PRODUCTOS BIOTICOS YAUTEPEC, MORELOS.
15 AGO 2019
RECIBIDO

Evidencia:

Breve descripción del evento 56: Práctica y Visita Escolar SAFE Centro de Mezclas. Se aplicaron los procesos de producción del producto diseñado del laboratorio clínico, respetando los estándares del control de calidad vigente.

Fecha de inicio: 16 de agosto de 2019. Fecha de término: 16 de agosto de 2019.

Descripción detallada del evento 56: RAP 1: Se empleó el proceso de producción estandarizado en laelaboración del producto de laboratorio clínico. RAP 2: Se experimentaron técnicas en la elaboración del producto seleccionado. RAP 3: Se aplicaron las fases del control de calidad en la producción del producto.

Evidencia:

EDUCACIÓN

Centro de Estudios Científicos y Tecnológicos
CECyT 6 "Miguel Othón de Mendizábal"

FOLIO
D/SEIS/S19/2019

ACUSE

ASUNTO
Visita Escolar

CDMX, 12 agosto de 2019

DR. JORGE ENRIQUE TREJO GOMORA
DIRECTOR TÉCNICO Y DE LA INVESTIGACIÓN
DEL CENTRO NACIONAL DE TRANSFUSIÓN SANGUÍNEA
PRESENTE.

A través de este conducto me permito presentar a los C. Profesores MARIO ALBERTO MONTER FLORES/MIGUEL OCTAVIO GARCIA CADSDEN, responsables del grupo SIM1 de la especialidad de Técnico Laboratorista Clínico, quienes van a cargo de la visita escolar programada el viernes 16 de agosto en curso, en las instalaciones del CENTRO NACIONAL DE TRANSFUSIÓN SANGUÍNEA, ubicado en Othón de Mendizábal No. 195 Zacatenco, 07360 alcaldía Gustavo A. Madero, CDMX.

Sin más por el momento aprovecho la ocasión para enviarle un cordial saludo, quedo a sus apreciables órdenes.

ATENTAMENTE
"La Técnica al Servicio de la Patria"

M. en A. FRANCISCA BARBOTTO PACHECO
Directora

CENTRO NACIONAL DE LA TRANSFUSION SANGUINEA
16 AGO 2019
DIRECCION TECNICA
ISO 9001:2015

Recibido
16/08/19
Angelica Vazquez

2019

Breve descripción del evento 57: Práctica y Visita Escolar Centro de Desarrollo de Productos Bióticos.Se reconoció el registro histórico del medio físico, la riqueza biológica y del entorno socioeconómico, así como su estado actual, para analizar los posibles cambios provocados en el equilibrio de los ecosistemas, con base en las guías de evaluación de impacto ambiental regional y particular.

Fecha de inicio: 19 de agosto de 2019. Fecha de término: 19 de agosto de 2019.

Descripción detallada del evento 57: RAP 1: Se conoció la riqueza biológica presente en las diferentescuencas de desarrollo, para estimular los cambios en la estructura de las comunidades de flora y fauna,así como en el medio físico y socioeconómico, como resultado del desarrollo de proyectos. RAP 2: Sedescribieron los elementos que conforman la matriz de impacto, para estimar las alteraciones del entorno natural y socioeconómico, con base en las diferentes etapas del proyecto de desarrollo, y establecer las medidas preventivas y de mitigación correspondientes.

Evidencia:

EDUCACIÓN

Centro de Estudios Científicos y Tecnológicos
CECyT 6 "Miguel Othón de Mendizábal"

FOLIO
D/SEIS/1521/2019

ASUNTO
Visita Escolar

CDMX, 15 agosto de 2019

ING. MAURO ACOSTA ROJAS
REGIDOR DE EDUCACIÓN Y ECOLOGÍA
H. AYUNTAMIENTO DE HUITZILAC MORELOS
LAGUNAS DE ZEMPOALA
PRESENTE.

A través de este conducto me permito presentar a la C. Profesora JULIA GONZÁLEZ ROMERO, responsable del grupo 5IM8 de la especialidad de Técnico en Ecología, quien va a cargo de la visita escolar programada el lunes 19 de agosto en curso, en la zona de las LAGUNAS DE ZEMPOALA, ubicado en carretera libre o federal 95 que conduce a Cuernavaca. En el km. 37 encontrará la desviación a Huitzilac en el poblado de Tres Marías. 13 km.
El promedio de estancia de los grupos es de 10:00 - 14:00 hrs. aproximadamente.

Sin más por el momento aprovecho la ocasión para enviarle un cordial saludo, quedo a sus apreciables órdenes.

ATENTAMENTE
"La Técnica al Servicio de la Patria"

Recibido
Lun. 19 Ago.

M. en A. FRANCISCA BERBOTTO PACHECO
Directora

C y T
DIRECCIÓN
I. P. N.

c.c.p. expediente

Breve descripción del evento 58: Práctica y Visita Escolar Centro de Desarrollo de Productos Bióticos.Se reconoció el registro histórico del medio físico, la riqueza biológica y del entorno socioeconómico, así como su estado actual, para analizar los posibles cambios provocados en el equilibrio de los ecosistemas, con base en las guías de evaluación de impacto ambiental regional y particular.

Fecha de inicio: 20 de agosto de 2019. Fecha de término: 20 de agosto de 2019.

Descripción detallada del evento 58: RAP 1: Se conoció la riqueza biológica presente en las diferentescuencas de desarrollo, para estimular los cambios en la estructura de las comunidades de flora y fauna,así como en el medio físico y socioeconómico, como resultado del desarrollo de proyectos. RAP 2: Sedescribieron los elementos que conforman la matriz de impacto, para estimar las alteraciones del entorno natural y socioeconómico, con base en las diferentes etapas del proyecto de desarrollo, y establecer las medidas preventivas y de mitigación correspondientes.

Evidencia:

EDUCACIÓN

Undo

FOLIO
D/SEIS/1522/2019

ASUNTO
Visita Escolar

CDMX, 15 agosto de 2019

ING. MAURO ACOSTA ROJAS
REGIDOR DE EDUCACIÓN Y ECOLOGÍA
H. AYUNTAMIENTO DE HUITZILAC MORELOS
LAGUNAS DE ZEMPOALA
PRESENTE.

A través de este conducto me permito presentar a la C. Profesora ROSALBA TREJO MACÍAS, responsable del grupo SIM9 de la especialidad de Técnico en Ecología, quien va a cargo de la visita escolar programada el martes 20 de agosto en curso, en la zona de las LAGUNAS DE ZEMPOALA, ubicado en carretera libre o federal 95 que conduce a Cuernavaca. En el km. 37 encontrará la desviación a Huitzilac en el poblado de Tres Marías. 13 km.
El promedio de estancia de los grupos es de 10:00 - 14:00 hrs. aproximadamente.

Sin más por el momento aprovecho la ocasión para enviarle un cordial saludo, quedo a sus apreciables órdenes.

ATENTAMENTE
"La Técnica al Servicio de la Patria"

M. en A. FRANCISCA BERBOTTO PACHECO
Directora

C E C y T
DIRECCIÓN
I. P. M.

Recibido
Mar. 20 Ago.

Breve descripción del evento 59: Práctica y Visita Escolar Liconsa. Se adquirió consecuencia de la alimentación como un proceso voluntario, a través del análisis de alimentos, para conocer el aporte nutrimental de éstos y crear sana cultura de alimentación.

Fecha de inicio: 21 de agosto de 2019. Fecha de término: 21 de agosto de 2019.

Descripción detallada del evento 59: RAP 1: Se clasificaron los alimentos acordes a los nutrientes que poseen para identificar la función que desempeñan en el organismo. RAP 2: Se identificó la importancia de los micro y macronutrientes mediante la función biológica que tienen en el cuerpo humano, para una selección adecuada de alimentos.

Evidencia:

EDUCACIÓN

Centro de Estudios Científicos y Tecnológicos
CECyT 6 "Miguel Othón de Mendizábal"

FOLIO
D/SEIS/1523/2019

ASUNTO
Visita Escolar

CDMX, 15 agosto de 2019

ARQ. ALEJANDRO CAZARÍN
GMN LICONSA S.A. DE C.V
PRESENTE.

A través de este conducto me permito presentar a la C. Profesora MARLÉN ROMERO GARCÍA, responsable del grupo 5IM12 de la especialidad de Técnico Laboratorista Químico, quien va a cargo de la visita escolar programada el miércoles 21 de agosto en curso, en las instalaciones de LICONSA, ubicado en Liconsa Tlalne, Los Reyes, Tlalnepantla de Baz. Méx. Por Av. Aquiles Serdán y Av. Presidente Juárez.

Sin más por el momento aprovecho la ocasión para enviarle un cordial saludo, quedo a sus apreciables órdenes.

ATENTAMENTE
"La Técnica al Servicio de la Patria"

M. en A. FRANCISCA BERBOTTO PACHECO
Directora

LICONSA S.A. DE C.V.
RECIBIDO
21 AGO. 2019
09:24

Breve descripción del evento 60: Práctica y Visita Escolar Centro de Desarrollo de Productos Bióticos.Se reconoció el registro histórico del medio físico, la riqueza biológica y del entorno socioeconómico, así como su estado actual, para analizar los posibles cambios provocados en el equilibrio de los ecosistemas, con base en las guías de evaluación de impacto ambiental regional y particular.

Fecha de inicio: 22 de agosto de 2019. Fecha de término: 22 de agosto de 2019.

Descripción detallada del evento 60: RAP 1: Se conoció la riqueza biológica presente en las diferentescuencas de desarrollo, para estimular los cambios en la estructura de las comunidades de flora y fauna,así como en el medio físico y socioeconómico, como resultado del desarrollo de proyectos. RAP 2: Sedescribieron los elementos que conforman la matriz de impacto, para estimar las alteraciones del entorno natural y socioeconómico, con base en las diferentes etapas del proyecto de desarrollo, y establecer las medidas preventivas y de mitigación correspondientes.

EDUCACIÓN

Centro de Estudios Científicos y Tecnológicos
CECyT 6 "Miguel Othón de Mendizábal"

FOLIO
D/SEIS/1524/2019

"2019, Año del Caudillo del Sur, Emiliano Zapata"
60 años de la Unidad Profesional Adolfo López Mateos
70 Aniversario del CECyT No. 3 "Estanislao Ramírez Ruiz"
60 años de XE IPN Canal Once, orgullosamente politécnico
60 Aniversario del CECyT No. 4 "Lázaro Cárdenas"

ASUNTO
Visita Escolar

CDMX, 15 agosto de 2019

M. en A. N. VANESSA YANES GÁLVEZ
JEFE DE LA UNIDAD POLITÉCNICA DE INTEGRACIÓN SOCIAL
DEL CENTRO DE DESARROLLO DE PRODUCTOS BIÓTICOS
(CEPRÓBI) DEL INSTITUTO POLITÉCNICO NACIONAL.
PRESENTE.

A través de este conducto me permito presentar al C. Profesor MARGARITO CASALES GÓMEZ, responsable del grupo SIV6 de la especialidad de Técnico en Ecología, quien va a cargo de la visita escolar programada el jueves 22 de agosto en curso, en las instalaciones de CEPROBI, ubicado en Carr. Yautepec Jojutla s/n. San Isidro, Mor.

Sin más por el momento aprovecho la ocasión para enviarle un cordial saludo, quedo a sus apreciables órdenes.

ATENTAMENTE
"La Técnica al Servicio de la Patria"

M. en A. FRANCISCA BERBOTTO PACHECO
Directora

CECyT
Miguel Othon de Mendizabal
DIRECCIÓN
I.P.N.

CENTRO DE DESARROLLO DE PRODUCTOS BIOTICOS
YAUTEPEC, MORELOS.
22 AGO 2019
RECIBIDO

"Image"
c.c.p. expediente

Evidencia:

Breve descripción del evento 61: Práctica y Visita Escolar SAFE Centro de Mezclas. Se aplicaron los procesos de producción del producto diseñado del laboratorio clínico, respetando los estándares del control de calidad vigente.

Fecha de inicio: 23 de agosto de 2019. Fecha de término: 23 de agosto de 2019.

Descripción detallada del evento 61: RAP 1: Se empleó el proceso de producción estandarizado en laelaboración del producto de laboratorio clínico. RAP 2: Se experimentaron técnicas en la elaboración del producto seleccionado. RAP 3: Se aplicaron las fases del control de calidad en la producción del producto.

Evidencia:

EDUCACIÓN

Centro de Estudios Científicos y Tecnológicos
CECyT 6 "Miguel Othón de Mendizábal"

FOLIO
O/SEIS/1525/2019

ASUNTO
Visita Escolar

CDMX, 15 agosto de 2019

DRA. CHANTAL ESTHER NAVA GÓMEZ
DIRECTORA TÉCNICA Y DE LA INVESTIGACIÓN
DEL CENTRO NACIONAL DE TRANSFUSIÓN SANGUÍNEA
PRESENTE.

A través de este conducto me permito presentar a la C. Profesora ENGRACIA MIREYA GARCÍA HERNÁNDEZ, responsable del grupo 5IV1 de la especialidad de Técnico Laboratorista Clínico, quien va a cargo de la visita escolar programada el viernes 23 de agosto en curso, en las instalaciones del CENTRO NACIONAL DE TRANSFUSIÓN SANGUÍNEA, ubicado en Othón de Mendizábal No. 195 Zacatenco, 07360 alcaldía Gustavo A. Madero, CDMX.

Sin más por el momento aprovecho la ocasión para enviarle un cordial saludo, quedo a sus apreciables órdenes.

ATENTAMENTE
"La Técnica al Servicio de la Patria"

M. en A. FRANCISCA BERROTTO PACHECO
Directora

C.C.P. expediente

CENTRO NACIONAL DE LA TRANSFUSION SANGUINEA
23 AGO 2019
SUBDIRECCION TÉCNICA
ISO 9001:2015

Recibido
Dra. Vazquez

Breve descripción del evento 62: Práctica y Visita Escolar Liconsa. Se adquirió consecuencia de la alimentación como un proceso voluntario, a través del análisis de alimentos, para conocer el aporte nutrimental de éstos y crear sana cultura de alimentación.

Fecha de inicio: 26 de agosto de 2019. Fecha de término: 26 de agosto de 2019.

Descripción detallada del evento 62: RAP 1: Se clasificaron los alimentos acordes a los nutrientes queposeen para identificar la función que desempeñan en el organismo. RAP 2: Se identificó la importancia de los micro y macronutrientes mediante la función biológica que tienen en el cuerpo humano, para una selección adecuada de alimentos.

EDUCACIÓN

Centro de Estudios Científicos y Tecnológicos
CECyT 6 "Miguel Othón de Mendizábal"

FOLIO
D/SEIS/1598/2019

ASUNTO
Visita Escolar

CDMX, 27 agosto de 2019

ARQ. ALEJANDRO CAZARÍN
GMN LICONSA S.A. DE C.V.
PRESENTE.

A través de este conducto me permito presentar a la C. Profesora MARLÉN ROMERO GARCÍA, responsable del grupo 5IM11 de la especialidad de Técnico Laboratorista Químico, quien va a cargo de la visita escolar programada el lunes 27 de agosto en curso, en las instalaciones de LICONSA, ubicado en Liconsa Tlalne, Los Reyes, Tlalnepantla de Baz, Méx. Por Av. Aquiles Serdán y Av. Presidente Juárez.

Sin más por el momento aprovecho la ocasión para enviarle un cordial saludo, quedo a sus apreciables órdenes.

ATENTAMENTE
"La Técnica al Servicio de la Patria"

M. en A. FRANCISCA BERBOTTO PACHECO
Directora

C E C y T
DIRECCIÓN
I. P. N.

LICONSA S.A. DE C.V.
RECIBIDO
27 AGO. 2019
11:00

HRRR/MRCC/magc*
c.c.p. expediente

Evidencia:

Breve descripción del evento 63: Práctica y Visita Escolar Centro de Desarrollo de Productos Bióticos.Se reconoció el registro histórico del medio físico, la riqueza biológica y del entorno socioeconómico, así como su estado actual, para analizar los posibles cambios provocados en el equilibrio de los ecosistemas, con base en las guías de evaluación de impacto ambiental regional y particular.

Fecha de inicio: 27 de agosto de 2019. Fecha de término: 27 de agosto de 2019.

Descripción detallada del evento 63: RAP 1: Se conoció la riqueza biológica presente en las diferentescuencas de desarrollo, para estimular los cambios en la estructura de las comunidades de flora y fauna,así como en el medio físico y socioeconómico, como resultado del desarrollo de proyectos. RAP 2: Sedescribieron los elementos que conforman la matriz de impacto, para estimar las alteraciones del entorno natural y socioeconómico, con base en las diferentes etapas del proyecto de desarrollo, y establecer las medidas preventivas y de mitigación correspondientes.

Evidencia:

EDUCACIÓN

Centro de Estudios Científicos y Tecnológicos
CECyT 6 "Miguel Othón de Mendizábal"

FOLIO
D/SEIS/1599/2019

ASUNTO
Visita Escolar

CDMX, 15 agosto de 2019

M. en A. N. VANESSA YANES GÁLVEZ
JEFE DE LA UNIDAD POLITÉCNICA DE INTEGRACIÓN SOCIAL
DEL CENTRO DE DESARROLLO DE PRODUCTOS BIÓTICOS
(CEPROBI) DEL INSTITUTO POLITÉCNICO NACIONAL.
PRESENTE

A través de este conducto me permito presentar a la C. Profesora JULIA GONZÁLEZ ROMERO, responsable del grupo SIM1O de la especialidad de Técnico en Ecología, quien va a cargo de la visita escolar programada el martes 27 de agosto en curso, en las instalaciones CEPROBI, ubicado en carretera Yautepec Jojutla s/n, San Isidro, Mor.

Sin más por el momento aprovecho la ocasión para enviarle un cordial saludo, quedo a sus apreciables órdenes.

ATENTAMENTE
"La Técnica al Servicio de la Patria"

M. en A. FRANCISCA HERBOTTO PACHECO
Directora

C.E.C.y.T. Miguel Othón de Mendizábal DIRECCIÓN I.P.N.

CENTRO DE DESARROLLO DE PRODUCTOS BIOTICOS YAUTEPEC, MORELOS.
27 AGO 2019
RECIBIDO
2019

Breve descripción del evento 64: Práctica y Visita Escolar Liconsa. Se adquirió consecuencia de la alimentación como un proceso voluntario, a través del análisis de alimentos, para conocer el aporte nutrimental de éstos y crear sana cultura de alimentación.

Fecha de inicio: 28 de agosto de 2019. Fecha de término: 28 de agosto de 2019.

Descripción detallada del evento 64: RAP 1: Se clasificaron los alimentos acordes a los nutrientes que poseen para identificar la función que desempeñan en el organismo. RAP 2: Se identificó la importancia de los micro y macronutrientes mediante la función biológica que tienen en el cuerpo humano, para una selección adecuada de alimentos.

EDUCACIÓN

Centro de Estudios Científicos y Tecnológicos
CECyT 6 "Miguel Othón de Mendizábal"

FOLIO
D/SEIS/1600/2019

ASUNTO
Visita Escolar

CDMX, 16 agosto de 2019

ARQ. ALEJANDRO CAZARÍN
GMN LICONSA S.A. DE C.V.
PRESENTE.

A través de este conducto me permito presentar al C. Profesor ARACELI AGUILAR SÁNCHEZ, responsable del grupo 5IV8 de la especialidad de Técnico Laboratorista Químico, quien va a cargo de la visita escolar programada el miércoles 28 de agosto en curso, en las instalaciones de LICONSA, ubicado en Liconsa Tlalne. Los Reyes. Tlalnepantla de Baz, Méx. Por Av. Aquiles Serdán y Av. Presidente Juárez.

Sin más por el momento aprovecho la ocasión para enviarle un cordial saludo, quedo a sus apreciables órdenes.

ATENTAMENTE
"La Técnica al Servicio de la Patria"

M. en A. FRANCISCA BERBOTTO PACHECO
Directora

C.E.C.Y.T. 6 "MIGUEL OTHÓN DE MENDIZÁBAL" DIRECCIÓN

LICONSA S.A. DE C.V.
RECIBIDO
28 AGO. 2019
PROTECCIÓN Y VIGILANCIA

2019

Evidencia:

Breve descripción del evento 65: Práctica y Visita Escolar Centro de Desarrollo de Productos Bióticos.Se reconoció el registro histórico del medio físico, la riqueza biológica y del entorno socioeconómico, así como su estado actual, para analizar los posibles cambios provocados en el equilibrio de los ecosistemas, con base en las guías de evaluación de impacto ambiental regional y particular.

Fecha de inicio: 29 de agosto de 2019. Fecha de término: 29 de agosto de 2019.

Descripción detallada del evento 65: RAP 1: Se conoció la riqueza biológica presente en las diferentescuencas de desarrollo, para estimular los cambios en la estructura de las comunidades de flora y fauna,así como en el medio físico y socioeconómico, como resultado del desarrollo de proyectos. RAP 2: Sedescribieron los elementos que conforman la matriz de impacto, para estimar las alteraciones del entorno natural y socioeconómico, con base en las diferentes etapas del proyecto de desarrollo, y establecer las medidas preventivas y de mitigación correspondientes.

EDUCACIÓN

Centro de Estudios Científicos y Tecnológicos
CECyT 6 "Miguel Othón de Mendizábal"

FOLIO
D/SEIS/1601/2019

ASUNTO
Visita Escolar

CDMX, 18 agosto de 2019

M. en A. N. VANESSA YANES GÁLVEZ
JEFE DE LA UNIDAD POLITÉCNICA DE INTEGRACIÓN SOCIAL
DEL CENTRO DE DESARROLLO DE PRODUCTOS BIÓTICOS
(CEPROBI) DEL INSTITUTO POLITÉCNICO NACIONAL
PRESENTE.

A través de este conducto me permito presentar al C. Profesor MARGARITO CASALES GÓMEZ, responsable del grupo 5IV7 de la especialidad de Técnico en Ecología, quien va a cargo de la visita escolar programada el jueves 29 de agosto en curso, en las instalaciones de CEPROBI, ubicado en Carr. Yautepec Jojutla s/n, San Isidro, Mor.

Sin más por el momento aprovecho la ocasión para enviarle un cordial saludo, quedo a sus apreciables órdenes.

ATENTAMENTE
"La Técnica al Servicio de la Patria"

M. en A. FRANCISCA BERBOTTO PACHECO
Directora

C.E.C.y.T. "MIGUEL OTHÓN DE MENDIZABAL" DIRECCIÓN

CENTRO DE DESARROLLO DE PRODUCTOS BIOTICOS
YAUTEPEC, MORELOS.
29 AGO 2019
RECIBIDO

c.c.p. expediente

Evidencia:

Breve descripción del evento 66: Práctica y Visita Escolar SAFE Centro de Mezclas. Se aplicaron los procesos de producción del producto diseñado del laboratorio clínico, respetando los estándares del control de calidad vigente.

Fecha de inicio: 30 de agosto de 2019. Fecha de término: 30 de agosto de 2019.

Descripción detallada del evento 66: RAP 1: Se empleó el proceso de producción estandarizado en laelaboración del producto de laboratorio clínico. RAP 2: Se experimentaron técnicas en la elaboración del producto seleccionado. RAP 3: Se aplicaron las fases del control de calidad en la producción del producto.

Evidencia:

EDUCACIÓN

Centro de Estudios Científicos y Tecnológicos
CECyT 6 "Miguel Othón de Mendizábal"

FOLIO
D/SEIS/1602/2019

ASUNTO
Visita Escolar

CDMX, 18 agosto de 2019

DRA. CHANTAL ESTHER NAVA GÓMEZ
DIRECTORA TÉCNICA Y DE LA INVESTIGACIÓN
DEL CENTRO NACIONAL DE TRANSFUSIÓN SANGUÍNEA
PRESENTE.

A través de este conducto me permito presentar al C. Profesor JORGE ARIEL GORDILLO OCHOA/TANIA ROBLES GARCÍA, responsable del grupo SIM2 de la especialidad de Técnico Laboratorista Clínico, quien va a cargo de la visita escolar programada el viernes 30 de agosto en curso, en las instalaciones del CENTRO NACIONAL DE TRANSFUSIÓN SANGUÍNEA, ubicado en Othón de Mendizábal No. 195 Zacatenco, 07360 alcaldía Gustavo A. Madero. CDMX.

Sin más por el momento aprovecho la ocasión para enviarle un cordial saludo, quedo a sus apreciables órdenes.

ATENTAMENTE
"La Técnica al Servicio de la Patria"

M. en A. FRANCISCA BERBOTTO PACHECO
Directora

CENTRO NACIONAL DE LA TRANSFUSION SANGUINEA
30 AGO 2019
SUBDIRECCION TÉCNICA
ISO 9001:2015

Recibí
30/08/2019
Angélica Vazqu

2019

Breve descripción del evento 67: Práctica y Visita Escolar Liconsa. Se adquirió conocimiento de la alimentación como un proceso voluntario, a través del análisis de alimentos, para conocer el aporte nutrimental de éstos y crear sana cultura de alimentación.

Fecha de inicio: 2 de septiembre de 2019. Fecha de término: 2 de septiembre de 2019.

Descripción detallada del evento 67: RAP 1: Se clasificaron los alimentos acordes a los nutrientes que poseen para identificar la función que desempeñan en el organismo. RAP 2: Se identificó la importancia de los micro y macronutrientes mediante la función biológica que tienen en el cuerpo humano, para una selección adecuada de alimentos.

EDUCACIÓN

Centro de Estudios Científicos y Tecnológicos
CECyT 6 "Miguel Othón de Mendizábal"

FOLIO
D/SEIS/1676/2019

"2019, Año del Caudillo del Sur, Emiliano Zapata"
60 años de la Unidad Profesional Adolfo López Mateos
35 Aniversario del CECyT No. 3 "Estanislao Ramírez Ruiz"
65 años de XE-IPN Canal Once, orgullosamente politécnico
50 Aniversario del CECyT No. 6 "Lázaro Cárdenas"

ASUNTO
Visita Escolar

CDMX, 29 agosto de 2019

ARQ. ALEJANDRO CAZARÍN
GMN LICONSA S.A. DE C.V.
PRESENTE

A través de este conducto me permito presentar a la C. Profesora SARA GABRIELA JIMÉNEZ ARMENTA, responsable del grupo 5IV9 de la especialidad de Técnico Laboratorista Químico, quien va a cargo de la visita escolar programada el martes 03 de septiembre en curso, en las instalaciones de LICONSA, ubicado en Liconsa Tlalne, Los Reyes, Tlalnepantla de Baz, Méx. Por Av. Aquiles Serdán y Av. Presidente Juárez.

Sin más por el momento aprovecho la ocasión para enviarle un cordial saludo, quedo a sus apreciables órdenes.

ATENTAMENTE
"La Técnica al Servicio de la Patria"

M. en A. FRANCISCA BERBOTTO PACHECO
Directora

C.E.C.y.T. Miguel Othón de Mendizábal DIRECCIÓN I.P.N.

LICONSA S.A. DE C.V. RECIBIDO 03 SEP. 2019 10:43

HBB/MEC/magc*
c.c.p. expediente

Evidencia:

Breve descripción del evento 68: Práctica y Visita Escolar SAFE Centro de Mezclas. Se aplicaron procesos de producción del producto diseñado del laboratorio clínico, respetando los estándares del control de calidad vigente.

Fecha de inicio: 3 de septiembre de 2019. Fecha de término: 3 de septiembre de 2019.

Descripción detallada del evento 68: RAP 1: Se empleó el proceso de producción estandarizado en laelaboración del producto de laboratorio clínico. RAP 2: Se experimentaron técnicas en la elaboración del producto seleccionado. RAP 3: Se aplicaron fases del control de calidad en la producción del producto.

EDUCACIÓN

Centro de Estudios Científicos y Tecnológicos
CECyT 6 "Miguel Othón de Mendizábal"

FOLIO
D/SEIS/1677/2019

ASUNTO
Visita Escolar

CDMX, 29 agosto de 2019

DRA. CHANTAL ESTHER NAVA GÓMEZ
DIRECTORA TÉCNICA Y DE LA INVESTIGACIÓN
DEL CENTRO NACIONAL DE TRANSFUSIÓN SANGUÍNEA
PRESENTE.

A través de este conducto me permito presentar a la C. Profesora Tania Robles García, responsable del grupo 5IV2 de la especialidad de Técnico Laboratorista Clínico, quien va a cargo de la visita escolar programada el martes 03 de septiembre en curso, en las instalaciones del CENTRO NACIONAL DE TRANSFUSIÓN SANGUÍNEA, ubicado en Othón de Mendizábal No. 195 Zacatenco, 07360 alcaldía Gustavo A. Madero. CDMX.

Sin más por el momento aprovecho la ocasión para enviarle un cordial saludo, quedo a sus apreciables órdenes.

ATENTAMENTE
La Técnica al Servicio de la Patria"

I. en A. FRANCISCA BERBOTTO PACHECO
Directora

C E C y T
Miguel Othón de Mendizábal
DIRECCIÓN
I. P. N.

Recibido
Angélica Vazquez

CENTRO NACIONAL DE LA TRANSFUSION SANGUINEA
03 SEP 2019
SUBDIRECCIÓN TÉCNICA
ISO 9001:2015

Evidencia:

Breve descripción del evento 69: Práctica y Visita Escolar Liconsa. Se adquirió conocimiento de la alimentación como un proceso voluntario, a través del análisis de alimentos, para conocer el aporte nutrimental de éstos y crear sana cultura de alimentación.

Fecha de inicio: 4 de septiembre de 2019. Fecha de término: 4 de septiembre de 2019.

Descripción detallada del evento 69: RAP 1: Se clasificaron los alimentos acordes a los nutrientes queposeen para identificar la función que desempeñan en el organismo. RAP 2: Se identificó la importancia de los micro y macronutrientes mediante la función biológica que tienen en el cuerpo humano, para una selección adecuada de alimentos.

Evidencia:

EDUCACIÓN

Centro de Estudios Científicos y Tecnológicos
CECyT 6 "Miguel Othón de Mendizábal"

FOLIO
D/SEIS/1678/2019

"2019. Año del Caudillo del Sur, Emiliano Zapata"
60 años de la Unidad Profesional Adolfo López Mateos
70 Aniversario del CECyT No. 3 "Estanislao Ramírez Ruiz"
65 años de la IEMS Canal Once, orgullosamente politécnico
60 Aniversario del CECyT No. 4 "Lázaro Cárdenas"

ASUNTO
Visita Escolar

CDMX, 29 agosto de 2019

ARQ. ALEJANDRO CAZARÍN
GMN LICONSA S.A. DE C.V.
PRESENTE.

A través de este conducto me permito presentar al C. Profesor FELIPE DE JESÚS MAQUEDA GARCÍA, responsable del grupo 5IM13 de la especialidad de Técnico Laboratorista Químico, quien va a cargo de la visita escolar programada el miércoles 04 de septiembre en curso, en las instalaciones de LICONSA, ubicado en Liconsa Tlalne, Los Reyes, Tlalnepantla de Baz, Méx. Por Av. Aquiles Serdán y Av. Presidente Juárez.

Sin más por el momento aprovecho la ocasión para enviarle un cordial saludo, quedo a sus apreciables órdenes.

ATENTAMENTE
"La Técnica al Servicio de la Patria"

M. en A. FRANCISCA BERBOTTO PACHECO
Directora

CECyT Miguel Othón de Mendizábal
DIRECCIÓN
I. P. N.

LICONSA, S.A. DE C.V.
RECIBIDO
04 SEP. 2019
PROTECCIÓN Y VIGILANCIA

HRRV/MFCC/magc*
c.c.p. expediente

Breve descripción del evento 70: Práctica y Visita Escolar SAFE Centro de Mezclas. Se aplicaron procesos de producción del producto diseñado del laboratorio clínico, respetando los estándares del control de calidad vigente.

Fecha de inicio: 5 de septiembre de 2019. Fecha de término: 5 de septiembre de 2019.

Descripción detallada del evento 70: RAP 1: Se empleó el proceso de producción estandarizado en la elaboración del producto de laboratorio clínico. RAP 2: Se experimentaron técnicas en la elaboración del producto seleccionado. RAP 3: Se aplicaron fases del control de calidad en la producción del producto.

Evidencia:

EDUCACIÓN

Centro de Estudios Científicos y Tecnológicos
CECyT 6 "Miguel Othón de Mendizábal"

FOLIO
D/SEIS/1679/2019

ASUNTO
Visita Escolar

CDMX, 29 agosto de 2019

DRA. CHANTAL ESTHER NAVA GÓMEZ
DIRECTORA TÉCNICA Y DE LA INVESTIGACIÓN
DEL CENTRO NACIONAL DE TRANSFUSIÓN SANGUÍNEA
PRESENTE.

A través de este conducto me permito presentar al C. Profesor JORGE ARIEL GORDILLO OCHOA, responsable del grupo SIM3 de la especialidad de Técnico Laboratorista Clínico, quien va a cargo de la visita escolar programada el jueves 05 de septiembre en curso, en las instalaciones del CENTRO NACIONAL DE TRANSFUSIÓN SANGUÍNEA, ubicado en Othón de Mendizábal No. 195 Zacatenco, 07360 alcaldía Gustavo A. Madero, CDMX.

Sin más por el momento aprovecho la ocasión para enviarle un cordial saludo, quedo a sus apreciables órdenes.

ATENTAMENTE
"La Técnica al Servicio de la Patria"

M. en A. FRANCISCA BERBOTTO PACHECO
Directora

CENTRO NACIONAL DE LA TRANSFUSIÓN SANGUINEA
05 SEP 2019
SUBDIRECCIÓN TÉCNICA
ISO 9001:2015

Recibí original.
05/09/19.

Breve descripción del evento 71: Práctica y Visita Escolar Liconsa. Se adquirió conocimiento de la alimentación como un proceso voluntario, a través del análisis de alimentos, para conocer el aporte nutrimental de éstos y crear sana cultura de alimentación.

Fecha de inicio: 6 de septiembre de 2019. Fecha de término: 6 de septiembre de 2019.

Descripción detallada del evento 71: RAP 1: Se clasificaron los alimentos acordes a los nutrientes que poseen para identificar la función que desempeñan en el organismo. RAP 2: Se identificó la importancia de los micro y macronutrientes mediante la función biológica que tienen en el cuerpo humano, para una selección adecuada de alimentos.

EDUCACIÓN

Centro de Estudios Científicos y Tecnológicos
CECyT 6 "Miguel Othón de Mendizábal"

ACUSE

FOLIO
D/SEIS/1680/2019

ASUNTO
Visita Escolar

CDMX, 29 agosto de 2019

ARQ. ALEJANDRO CAZARÍN
GMN LICONSA S.A. DE C.V.
PRESENTE.

A través de este conducto me permito presentar a la C. Profesora EMMA ROSALES GUTIÉRREZ, responsable del grupo 5IV10 de la especialidad de Técnico Laboratorista Químico, quien va a cargo de la visita escolar programada el martes 10 de septiembre en curso, en las instalaciones de LICONSA, ubicado en Liconsa Tlalne, Los Reyes, Tlalnepantla de Baz, Méx. Por Av. Aquiles Serdán y Av. Presidente Juárez.

Sin más por el momento aprovecho la ocasión para enviarle un cordial saludo, quedo a sus apreciables órdenes.

ATENTAMENTE
"La Técnica al Servicio de la Patria"

M. en A. FRANCISCA GERBOTTO PACHECO
Directora

LICONSA, S.A. DE C.V.
RECIBIDO
24 SEP. 2019
PROTECCIÓN Y VIGILANCIA
10:41

c.c.p. expediente

2019

Evidencia:

Breve descripción del evento 72: Práctica y Visita Escolar SAFE Centro de Mezclas. Se aplicaron procesos de producción del producto diseñado del laboratorio clínico, respetando los estándares del control de calidad vigente.

Fecha de inicio: 17 de septiembre de 2019. Fecha de término: 17 de septiembre de 2019.

Descripción detallada del evento 72: RAP 1: Se empleó el proceso de producción estandarizado en laelaboración del producto de laboratorio clínico. RAP 2: Se experimentaron técnicas en la elaboración del producto seleccionado. RAP 3: Se aplicaron fases del control de calidad en la producción del producto.

EDUCACIÓN

Centro de Estudios Científicos y Tecnológicos
CECyT 6 "Miguel Othón de Mendizábal"

FOLIO
D/SEIS/1700/2019

ASUNTO
Visita Escolar

CDMX, 29 agosto de 2019

DRA. CHANTAL ESTHER NAVA GÓMEZ
DIRECTORA TÉCNICA Y DE LA INVESTIGACIÓN
DEL CENTRO NACIONAL DE TRANSFUSIÓN SANGUÍNEA
PRESENTE

A través de este conducto me permito presentar a la C. Profesora TANIA ROBLES GARCÍA, responsable del grupo 5IV3 de la especialidad de Técnico Laboratorista Clínico, quien va a cargo de la visita escolar programada el martes 17 de septiembre en curso, en las instalaciones del CENTRO NACIONAL DE TRANSFUSIÓN SANGUÍNEA, ubicado en Othón de Mendizábal No. 195 Zacatenco, 07360 alcaldía Gustavo A. Madero, CDMX.

Sin más por el momento aprovecho la ocasión para enviarle un cordial saludo, quedo a sus apreciables órdenes.

ATENTAMENTE
"La Técnica al Servicio de la Patria"

M. en A. FRANCISCA BERBOTTO PACHECO
Directora

CENTRO NACIONAL DE LA TRANSFUSIÓN SANGUÍNEA
17 SEP 2019
SUBDIRECCIÓN TÉCNICA
ISO 9001:2015

Dra. Vázquez

2019

Evidencia:

Breve descripción del evento 73: Práctica y Visita Escolar SAFE Centro de Mezclas. Se aplicaron procesos de producción del producto diseñado del laboratorio clínico, respetando los estándares del control de calidad vigente.

Fecha de inicio: 18 de septiembre de 2019. Fecha de término: 18 de septiembre de 2019.

Descripción detallada del evento 73: RAP 1: Se empleó el proceso de producción estandarizado en laelaboración del producto de laboratorio clínico. RAP 2: Se experimentaron técnicas en la elaboración del producto seleccionado. RAP 3: Se aplicaron fases del control de calidad en la producción del producto.

Evidencia:

EDUCACION

Centro de Estudios Científicos y Tecnológicos
CECyT 6 "Miguel Othón de Mendizábal"

FOLIO
D/5EIS/1701/2019

ASUNTO
Visita Escolar

CDMX, 17 septiembre de 2019

DRA. CHANTAL ESTHER NAVA GÓMEZ
DIRECTORA TÉCNICA Y DE LA INVESTIGACIÓN
DEL CENTRO NACIONAL DE TRANSFUSIÓN SANGUÍNEA
PRESENTE.

A través de este conducto me permito presentar al C. Profesor MARIO ALBERTO MONTER FLORES, responsable del grupo 5IM4 de la especialidad de Técnico Laboratorista Clínico, quien va a cargo de la visita escolar programada el miércoles 18 de septiembre en curso, en las instalaciones del CENTRO NACIONAL DE TRANSFUSIÓN SANGUÍNEA, ubicado en Othón de Mendizábal No. 195 Zacatenco, 07360 alcaldía Gustavo A. Madero, CDMX.

Sin más por el momento aprovecho la ocasión para enviarle un cordial saludo, quedo a sus apreciables órdenes.

ATENTAMENTE
"La Técnica al Servicio de la Patria"

M. en A. FRANCISCA BERBOTTO PACHECO
Directora

CECyT
DIRECCIÓN
I.P.N.

CENTRO NACIONAL DE LA TRANSFUSION SANGUINEA
18 SEP 2019
TÉCNICA
ISO 9001:2015

Recibido
Angelica
Vázquez

2019

Breve descripción del evento 74: Práctica y Visita Escolar Liconsa. Se adquirió conocimiento de la alimentación como un proceso voluntario, a través del análisis de alimentos, para conocer el aporte nutrimental de éstos y crear sana cultura de alimentación.

Fecha de inicio: 19 de septiembre de 2019. Fecha de término: 19 de septiembre de 2019.

Descripción detallada del evento 74: RAP 1: Se clasificaron los alimentos acordes a los nutrientes que poseen para identificar la función que desempeñan en el organismo. RAP 2: Se identificó la importancia de los micro y macronutrientes mediante la función biológica que tienen en el cuerpo humano, para una selección adecuada de alimentos.

Evidencia:

EDUCACIÓN

Centro de Estudios Científicos y Tecnológicos
CECyT 6 "Miguel Othón de Mendizábal"

FOLIO
D/SEIS/1702/2019

ASUNTO
Visita Escolar

CDMX, 29 agosto de 2019

ARQ. ALEJANDRO CAZARÍN
GMN LICONSA S.A. DE C.V.
PRESENTE.

A través de este conducto me permito presentar a la C. Profesora LUZ DEL CARMEN GONZÁLEZ GONZÁLEZ, responsable del grupo 5IM14 de la especialidad de Técnico Laboratorista Químico, quien va a cargo de la visita escolar programada el miércoles 18 de septiembre en curso, en las instalaciones de LICONSA, ubicado en Liconsa Tlalne, Los Reyes, Tlalnepantla de Baz, Méx. Por Av. Aquiles Serdán y Av. Presidente Juárez.

Sin más por el momento aprovecho la ocasión para enviarle un cordial saludo, quedo a sus apreciables órdenes.

ATENTAMENTE
"La Técnica al Servicio de la Patria"

M. en A. FRANCISCA BERBOTTO PACHECO
Directora

C.E.C.y.T. MIGUEL OTHÓN DE MENDIZÁBAL
DIRECCIÓN
I. P. N.

18 SEP. 2019
10:33

2019

Breve descripción del evento 75: Práctica y Visita Escolar Centro Nacional de Transfusión Sanguínea.Se explicaron conceptos básicos de higiene y seguridad, así como también sus ventajas valorando suimportancia en los centros de trabajo.

Fecha de inicio: 20 de septiembre de 2019. Fecha de término: 20 de septiembre de 2019.

Descripción detallada del evento 75: RAP 1: Se describieron los conceptos básicos de Higiene y seguridad. RAP 2: Se comprendió la importancia, el campo de acción y las ventajas de la Higiene y Seguridad.

Evidencia:

EDUCACIÓN

Centro de Estudios Científicos y Tecnológicos
CECyT 6 "Miguel Othón de Mendizábal"

FOLIO
D/SEIS/1703/2019

ASUNTO
Visita Escolar

CDMX, 02 septiembre de 2019

DRA. CHANTAL ESTHER NAVA GÓMEZ
DIRECTORA TÉCNICA Y DE LA INVESTIGACIÓN
DEL CENTRO NACIONAL DE TRANSFUSIÓN SANGUÍNEA
PRESENTE

A través de este conducto me permito presentar a la C. Profesora FLORA REYES GARRIDO, responsable del grupo 3IM8 de la especialidad de Técnico en Enfermería, quien va a cargo de la visita escolar programada el viernes 20 de septiembre en curso, en las instalaciones del CENTRO NACIONAL DE TRANSFUSIÓN SANGUÍNEA, ubicado en Othón de Mendizábal No. 195 Zacatenco, 07360 alcaldía Gustavo A. Madero, CDMX.

Sin más por el momento aprovecho la ocasión para enviarle un cordial saludo, quedo a sus apreciables órdenes.

ATENTAMENTE
"La Técnica al Servicio de la Patria"

M. en A. FRANCISCA HERBOTTO PACHECO
Directora

CENTRO NACIONAL DE LA TRANSFUSION SANGUINEA
20 SEP 2019
SUBDIRECCIÓN TÉCNICA
ISO 9001:2015

Dra. Vázquez

HRRV/MSC/magc"
c.c.p. expediente

Breve descripción del evento 76: Práctica y Visita Escolar SAFE Centro de Mezclas. Se aplicaron procesos de producción del producto diseñado del laboratorio clínico, respetando los estándares del control de calidad vigente.

Fecha de inicio: 23 de septiembre de 2019. Fecha de término: 23 de septiembre de 2019.

Descripción detallada del evento 76: RAP 1: Se empleó el proceso de producción estandarizado en laelaboración del producto de laboratorio clínico. RAP 2: Se experimentaron técnicas en la elaboración del producto seleccionado. RAP 3: Se aplicaron fases del control de calidad en la producción del producto.

Evidencia:

EDUCACIÓN

Centro de Estudios Científicos y Tecnológicos
CECyT 6 "Miguel Othón de Mendizábal"

FOLIO
D/SEIS/1704/2019

ASUNTO
Visita Escolar

CDMX, 29 agosto de 2019

DRA. CHANTAL ESTHER NAVA GÓMEZ
DIRECTORA TÉCNICA Y DE LA INVESTIGACIÓN
DEL CENTRO NACIONAL DE TRANSFUSIÓN SANGUÍNEA
PRESENTE.

A través de este conducto me permito presentar al C. Profesor MARIO ALBERTO MONTER FLORES, responsable del grupo 5IV4 de la especialidad de Técnico Laboratorista Clínico, quien va a cargo de la visita escolar programada el lunes 23 de septiembre en curso, en las instalaciones del CENTRO NACIONAL DE TRANSFUSIÓN SANGUÍNEA, ubicado en Othón de Mendizábal No. 195 Zacatenco. 07360 alcaldía Gustavo A. Madero. CDMX.

Sin más por el momento aprovecho la ocasión para enviarle un cordial saludo, quedo a sus apreciables órdenes.

ATENTAMENTE
"La Técnica al Servicio de la Patria"

M. en A. FRANCISCA BERBOTTO PACHECO
Directora

CENTRO NACIONAL DE LA TRANSFUSION SANGUINEA
SEP 2019
TÉCNICA
ISO 9001:2015

Angélica Vázquez González

Breve descripción del evento 77: Práctica y Visita Escolar Liconsa. Se adquirió conocimiento de la alimentación como un proceso voluntario, a través del análisis de alimentos, para conocer el aporte nutrimental de éstos y crear sana cultura de alimentación.

Fecha de inicio: 24 de septiembre de 2019. Fecha de término: 24 de septiembre de 2019.

Descripción detallada del evento 77: RAP 1: Se clasificaron los alimentos acordes a los nutrientes que poseen para identificar la función que desempeñan en el organismo. RAP 2: Se identificó la importancia de los micro y macronutrientes mediante la función biológica que tienen en el cuerpo humano, para una selección adecuada de alimentos.

Evidencia:

EDUCACIÓN

Centro de Estudios Científicos y Tecnológicos
CECyT 6 "Miguel Othón de Mendizábal"

FOLIO
D/SEIS/1722/2019

"2019, Año del Caudillo del Sur, Emiliano Zapata"
65 años de la Unidad Profesional Adolfo López Mateos
70 Aniversario del CECyT No. 3 "Estanislao Ramírez Ruiz"
60 años de XE IPN Canal Once, orgullosamente politécnico
60 Aniversario del CECyT No. 4 "Lázaro Cárdenas"

ASUNTO
Visita Escolar

CDMX, 29 agosto de 2019

ARQ. ALEJANDRO CAZARÍN
GMN LICONSA S.A. DE C.V.
PRESENTE.

A través de este conducto me permito presentar al C. Profesor EDUARDO JAVIER CASTAÑÓN MARTÍNEZ, responsable del grupo 5IV11 de la especialidad de Técnico Laboratorista Químico, quien va a cargo de la visita escolar programada el martes 24 de septiembre en curso, en las instalaciones de LICONSA, ubicado en Liconsa Tlalne, Los Reyes, Tlalnepantla de Baz, Méx. Por Av. Aquiles Serdán y Av. Presidente Juárez.

Sin más por el momento aprovecho la ocasión para enviarle un cordial saludo, quedo a sus apreciables órdenes.

ATENTAMENTE
"La Técnica al Servicio de la Patria"

M. en A. FRANCISCA BERBOTTO PACHECO
Directora

C E C y T
Miguel Othón de Mendizábal
DIRECCIÓN
I. P. N.

LICONSA, S.A. DE C.V.
RECIBIDO
24 SEP. 2019
PROTECCIÓN Y VIGILANCIA
10:41

HRRI/MBEC/magc*
c.c.p. expediente

Breve descripción del evento 78: Práctica y Visita Escolar SAFE Centro de Mezclas. Se aplicaron procesos de producción del producto diseñado del laboratorio clínico, respetando los estándares del control de calidad vigente.

Fecha de inicio: 25 de septiembre de 2019. Fecha de término: 25 de septiembre de 2019.

Descripción detallada del evento 78: RAP 1: Se empleó el proceso de producción estandarizado en laelaboración del producto de laboratorio clínico. RAP 2: Se experimentaron técnicas en la elaboración del producto seleccionado. RAP 3: Se aplicaron fases del control de calidad en la producción del producto.

Evidencia:

EDUCACIÓN

Centro de Estudios Científicos y Tecnológicos
CECyT 6 "Miguel Othón de Mendizábal"

FOLIO
O/SEIS/1723/2019

ASUNTO
Visita Escolar

CDMX, 29 agosto de 2019

DRA. CHANTAL ESTHER NAVA GÓMEZ
DIRECTORA TÉCNICA Y DE LA INVESTIGACIÓN
DEL CENTRO NACIONAL DE TRANSFUSIÓN SANGUÍNEA
PRESENTE.

A través de este conducto me permito presentar al C. Profesor JONATHAN HERNÁNDEZ MATAMOROS, responsable del grupo 3M2 de la especialidad de Técnico Laboratorista Clínico, quien va a cargo de la visita escolar programada el miércoles 25 de septiembre en curso, en las instalaciones del CENTRO NACIONAL DE TRANSFUSIÓN SANGUÍNEA, ubicado en Othón de Mendizábal No. 195 Zacatenco, 07360 alcaldía Gustavo A. Madero, CDMX.

Sin más por el momento aprovecho la ocasión para enviarle un cordial saludo, quedo a sus apreciables órdenes.

ATENTAMENTE
"La Técnica al Servicio de la Patria"

M. en A. FRANCISCA BERBOTTO PACHECO
Directora

C E C y T
DIRECCIÓN
I. P. N.

CENTRO NACIONAL DE LA TRANSFUSIÓN SANGUÍNEA
25 SEP 2019
TÉCNICA
ISO 9001:2015

Dra. Vázquez

2019

Breve descripción del evento 79: Práctica y Visita Escolar Desierto de los Leones. Se identificó la corriente de materia y energía presente en un ecosistema en función de las interacciones de las diferentes poblaciones para entender la homeostasis de sus componentes bióticos, con apoyo de técnicas de laboratorio, de campo y métodos estadísticos basados en la normatividad vigente.

Fecha de inicio: 26 de septiembre de 2019. Fecha de término: 26 de septiembre de 2019.

Descripción detallada del evento 79: RAP 1: Se identificó y cuantificó en un área de estudio las diferentes poblaciones de flora y fauna presentes, en función del conocimiento de sus propiedades, susrelaciones y su dinámica de sobrevivencia para entender el comportamiento de las comunidades. RAP2: Se explicó la 1a y 2a ley de la termodinámica y los ciclos biogeoquímicos para entender los movimientos de la materia y la energía y su relación con la homeostasis.

Evidencia:

EDUCACIÓN

Centro de Estudios Científicos y Tecnológicos
CECyT 6 "Miguel Othón de Mendizábal"

FOLIO
D/SEIS/1724/2019

ASUNTO
Visita Escolar

CDMX, 29 agosto de 2019

PARQUE NACIONAL "EL DESIERTO DE LOS LEONES"
Y A LAS AUTORIDADES CIVILES Y MILITARES
PRESENTE

A través de este conducto me permito presentar a la C. Profesora ROSALBA TREJO MACÍAS/DAVID JUÁREZ MORA, responsable del grupo 3IM9 de la especialidad de Técnicc en Ecología, quien va a cargo de la visita escolar programada el jueves 26 de septiembre en curso, en las instalaciones del PARQUE NACIONAL "EL DESIERTO DE LOS LEONES" ubicado por Autopista México-Marquesa/México 134D/México 15D.

Sin más por el momento aprovecho la ocasión para enviarle un cordial saludo, quedo a sus apreciables órdenes.

ATENTAMENTE
"La Técnica al Servicio de la Patria"

M. en A. FRANC[illegible] BERBOTTO PACHECO
Directora

CECyT
I. P. N.

PARQUE RECREATIVO
DESIERTO DE LOS LEONES
VIGILANCIA
FECHA: 26 [illegible] 19

c.c.p. expediente

Av. Jardín y Calle 4 s/n, Col. Del Gas, Alcaldía Azcapotzalco, C.P 02950, Ciudad de México
Conmutador 01 (55) 57296000 ext. 66068 ww.cecyt6.ipn.mx

2019

Breve descripción del evento 80: Práctica y Visita Escolar Marinela. Se explicó la importancia de losRecursos Humanos en un esquema laboral dentro de una Industria Química.

Fecha de inicio: 27 de septiembre de 2019. Fecha de término: 27 de septiembre de 2019.

Descripción detallada del evento 80: RAP 1: Se utilizaron conceptos básicos históricos de la administración de los recursos humanos, para el quehacer cotidiano generando actitud de cambio. RAP 2: Se establecieron los conocimientos fundamentales del proceso de integración social, hasta las necesidades que conforman un esquema globalizado dentro de la industria química.

Evidencia:

EDUCACIÓN

Centro de Estudios Científicos y Tecnológicos
CECyT 6 "Miguel Othón de Mendizábal"

FOLIO
D/SEIS/1725/2019

ASUNTO
Visita Escolar

CDMX, 09 septiembre de 2019

MARINELA PLANTA AZCAPOTZALCO
DEPARTAMENTO DE PERSONAL
VISITAS ESCOLARES
PRESENTE

A través de este conducto me permito presentar a la C. Profesora LUZ DEL CARMEN GONZÁLEZ GONZÁLEZ, responsable del grupo 3IM13 de la especialidad de Técnico Laboratorista Químico, quien va a cargo de la visita escolar programada el viernes 27 de septiembre en curso, en las instalaciones de MARINELA PLANTA AZCAPOTZALCO, Av. San Pablo Xalpa, San Martín Xochinahuac, 02120 Ciudad de México, CDMX.

Sin más por el momento aprovecho la ocasión para enviarle un cordial saludo, quedo a sus apreciables órdenes.

ATENTAMENTE
"La Técnica al Servicio de la Patria"

M. en A. FRANCISCA BERBOTTO PACHECO
Directora

VISITAS ESCOLARES Marinela RECIBIDO 27 Sep/19 PLANTA MARINELA

HRR/NGCC/magc*
c.c.p. expediente

Av. Jardín y Calle 4 s/n, Col. Del Gas, Alcaldía Azcapotzalco, C.P. 02950, Ciudad de México
Conmutador 01 (55) 57296000 ext. 46068 ww.cecyt6.ipn.mx

2019

Breve descripción del evento 81: Práctica y Visita Escolar SAFE Centro de Mezclas. Se aplicaron procesos de producción del producto diseñado del laboratorio clínico, respetando los estándares del control de calidad vigente.

Fecha de inicio: 30 de septiembre de 2019. Fecha de término: 30 de septiembre de 2019.

Descripción detallada del evento 81: RAP 1: Se empleó el proceso de producción estandarizado en laelaboración del producto de laboratorio clínico. RAP 2: Se experimentaron técnicas en la elaboración del producto seleccionado. RAP 3: Se aplicaron fases del control de calidad en la producción del producto.

Evidencia:

EDUCACIÓN

Centro de Estudios Científicos y Tecnológicos
CECyT 6 "Miguel Othón de Mendizábal"

FOLIO
D/SEIS/1726/2019

ASUNTO
Visita Escolar

CDMX, 24 septiembre de 2019

DRA. CHANTAL ESTHER NAVA GÓMEZ
DIRECTORA TÉCNICA Y DE LA INVESTIGACIÓN
DEL CENTRO NACIONAL DE TRANSFUSIÓN SANGUÍNEA
PRESENTE.

A través de este conducto me permito presentar a la C. Profesora MARÍA DE LOURDES RAMÍREZ MARTÍNEZ, responsable del grupo 3IV2 de la especialidad de Técnico Laboratorista Clínico, quien va a cargo de la visita escolar programada el lunes 30 de septiembre en curso, en las instalaciones del CENTRO NACIONAL DE TRANSFUSIÓN SANGUÍNEA, ubicado en Othón de Mendizábal No. 195 Zacatenco, 07360 alcaldía Gustavo A. Madero. CDMX.

Sin más por el momento aprovecho la ocasión para enviarle un cordial saludo, quedo a sus apreciables órdenes.

ATENTAMENTE
"La Técnica al Servicio de la Patria"

M. en A. FRANCISCA BERBOTTO PACHECO
Directora

Dra. Vázquez

CENTRO NACIONAL DE LA TRANSFUSIÓN SANGUÍNEA
30 SEP 2019
TÉCNICA
ISO 9001:2015

C.c.p. expediente

Breve descripción del evento 82: Práctica y Visita Escolar Centro Nacional de Transfusión Sanguínea.Se explicaron conceptos básicos de higiene y seguridad, así como también sus ventajas valorando suimportancia en los centros de trabajo.

Fecha de inicio: 1 de octubre de 2019. Fecha de término: 1 de octubre de 2019.

Descripción detallada del evento 82: RAP 1: Se describieron conceptos básicos de Higiene y seguridad.RAP 2: Se comprendió la importancia, el campo de acción y las ventajas de la Higiene y Seguridad.

Evidencia:

ACUSE

EDUCACIÓN

Centro de Estudios Científicos y Tecnológicos
CECyT 6 "Miguel Othón de Mendizábal"

FOLIO
D/SEIS/1961/2019

ASUNTO
Visita Escolar

CDMX, 24 septiembre de 2019

DR. JORGE ENRIQUE TREJO GOMORA
DIRECTOR TÉCNICO Y DE LA INVESTIGACIÓN
DEL CENTRO NACIONAL DE TRANSFUSIÓN SANGUÍNEA
PRESENTE.

A través de este conducto me permito presentar a la C. Profesora TERESA VELASCO CONTRERAS, responsable del grupo 3IM7 de la especialidad de Técnico en Enfermería, quien va a cargo de la visita escolar programada el lunes 1 de octubre en curso, en las instalaciones del CENTRO NACIONAL DE TRANSFUSIÓN SANGUÍNEA, ubicado en Othón de Mendizábal No. 195 Zacatenco, 07360 alcaldía Gustavo A. Madero, CDMX.

Sin más por el momento aprovecho la ocasión para enviarle un cordial saludo, quedo a sus apreciables órdenes.

ATENTAMENTE
"La Técnica al Servicio de la Patria"

M. en A. FRANCISCA BERBOTTO PACHECO
Directora

C E C y T
DIRECCIÓN
I . P . N .

Centro Nacional de la Transfusión Sanguínea
BANCO DE SANGRE
01 OCT 2019
Calidad Certificada
ISO 9001:2008

Breve descripción del evento 83: Práctica y Visita Escolar Desierto de los Leones. Se identificó la corriente de materia y energía presente en un ecosistema en función de las interacciones de las diferentes poblaciones para entender la homeostasis de sus componentes bióticos, con apoyo de técnicas de laboratorio, de campo y métodos estadísticos basados en la normatividad vigente.

Fecha de inicio: 2 de octubre de 2019. Fecha de término: 2 de octubre de 2019.

Descripción detallada del evento 83: RAP 1: Se identificó y cuantificó en un área de estudio las diferentes poblaciones de flora y fauna presentes, en función del conocimiento de sus propiedades, susrelaciones y su dinámica de sobrevivencia para entender el comportamiento de las comunidades. RAP2: Se explicó la 1a y 2a ley de la termodinámica y los ciclos biogeoquímicos para entender los movimientos de la materia y la energía y su relación con la homeostasis.

Evidencia:

EDUCACIÓN

Centro de Estudios Científicos y Tecnológicos
CECyT 6 "Miguel Othón de Mendizábal"

FOLIO
D/SEIS/1735/2019

"2019, Año del Caudillo del Sur, Emiliano Zapata"
60 años de la Unidad Profesional Adolfo López Mateos
30 Aniversario del CECyT No. 3 "Estanislao Ramírez Ruiz"
60 años de XEIPN Canal Once, orgullosamente politécnico
60 Aniversario del CECyT No. 4 "Lázaro Cárdenas"

ASUNTO
Visita Escolar

CDMX, 17 septiembre de 2019

PARQUE NACIONAL "EL DESIERTO DE LOS LEONES"
Y A LAS AUTORIDADES CIVILES Y MILITARES
PRESENTE

A través de este conducto me permito presentar a los C. Profesores MARGARITO CASALES GÓMEZ/ULISES SOTO ORTIZ, responsables del grupo 3IV7 de la especialidad de Técnico en Ecología, quienes van a cargo de la visita escolar programada el jueves 26 de septiembre en curso, en las instalaciones del PARQUE NACIONAL "EL DESIERTO DE LOS LEONES" ubicado por Autopista México-Marquesa/México 134D/México 15D.

Sin más por el momento aprovecho la ocasión para enviarle un cordial saludo, quedo a sus apreciables órdenes.

ATENTAMENTE
"La Técnica al Servicio de la Patria"

M. en A. FRANCISCA BERBOTTO PACHECO
Directora

CECyT
DIRECCIÓN
I.P.N.

PARQUE RECREATIVO
DESIERTO DE LOS LEONES
VIGILANCIA
FECHA: 26-SEP-19.

HRRL/...C/magc*
c.c.p. expediente

Av. Jardín y Calle 4 s.n, Col [redacted]

Breve descripción del evento 84: Práctica y Visita Escolar Marinela. Se explicó la importancia de losRecursos Humanos en un esquema laboral dentro de una Industria Química.

Fecha de inicio: 3 de octubre de 2019. Fecha de término: 3 de octubre de 2019.

Descripción detallada del evento 84: RAP 1: Se utilizaron los conceptos básicos históricos de la administración de los recursos humanos, para el quehacer cotidiano generando actitud de cambio. RAP 2: Se establecieron los conocimientos fundamentales del proceso de integración social, hasta las necesidades que conforman un esquema globalizado dentro de la industria química.

EDUCACIÓN

Centro de Estudios Científicos y Tecnológicos
CECyT 6 "Miguel Othón de Mendizábal"

FOLIO
D/SEIS/1962/2019

"2019, Año del Caudillo del Sur, Emiliano Zapata"
60 años de la Unidad Profesional Adolfo López Mateos
70 Aniversario del CECyT No. 3 "Estanislao Ramírez Ruiz"
60 años de XEIPN Canal Once, orgullosamente politécnico
60 Aniversario del CECyT No. 4 "Lázaro Cárdenas"

ASUNTO
Visita Escolar

CDMX, 24 septiembre de 2019

MARINELA PLANTA AZCAPOTZALCO
DEPARTAMENTO DE PERSONAL
VISITAS ESCOLARES
PRESENTE

A través de este conducto me permito presentar a la C. Profesora ANGÉLICA GERARDO LUNA, responsable del grupo 3IV11 de la especialidad de Técnico Laboratorista Químico, quien va a cargo de la visita escolar programada el jueves 3 de octubre en curso, en las instalaciones de MARÍNELA PLANTA AZCAPOTZALCO, Av. San Pablo Xalpa, San Martín Xochinahuac, 02120 Ciudad de México, CDMX.

Sin más por el momento aprovecho la ocasión para enviarle un cordial saludo, quedo a sus apreciables órdenes.

ATENTAMENTE
"La Técnica al Servicio de la Patria"

M. en A. FRANCISCA BERBOTTO PACHECO
Directora

CECyT
Miguel Othon de Mendizabal
DIRECCIÓN
I.P.N.

VISITAS ESCOLARES
Marinela
RECIBIDO
PLANTA MARINELA

Evidencia: HRRI/MAC/mage*
c.c.p. expediente

Breve descripción del evento 85: Práctica y Visita Escolar Palacio de la Escuela de Medicina de la UNAM. Se distinguieron los productos finales del metabolismo en el cuerpo humano de utilidad en el diagnóstico clínico con un alto grado de compromiso ético y profesional.

Fecha de inicio: 4 de octubre de 2019. Fecha de término: 4 de octubre de 2019.

Descripción detallada del evento 85: RAP 1: Se enumeraron los órganos excretores de productos finales del metabolismo. RAP 2: Se identificaron los productos finales de excreción para su análisis. RAP 3: Se aplicaron técnicas de colección de productos finales del metabolismo.

EDUCACIÓN

Centro de Estudios Científicos y Tecnológicos
CECyT 6 "Miguel Othón de Mendizábal"

FOLIO
D/SEIS/1963/2019

ASUNTO
Visita Escolar

CDMX, 03 octubre de 2019

LIC. NURIA GALLAN CAMACHO
RESPONSABLE DE SERVICIOS PEDAGÓGICOS
DEL PALACIO DE MEDICINA DE LA UNAM
Y A LAS AUTORIDADES CIVILES Y MILITARES
PRESENTE

A través de este conducto me permito presentar a la C. Profesora BLANCA ADELINA VELAZQUEZ DÍAZ/XOCHITL YAÑEZ CAMACHO, responsable del grupo 3IM3 de la especialidad de Técnico Laboratorista Clínico, quien va a cargo de la visita escolar programada el viernes 04 de octubre en curso, en las instalaciones del PALACIO DE LA ESCUELA DE MEDICINA, Republica de Brasil 33, Centro Histórico de la Cdad. De México, Centro, 06010 Cuauhtémoc, CDMX.

Sin más por el momento aprovecho la ocasión para enviarle un cordial saludo, quedo a sus apreciables órdenes.

ATENTAMENTE
"La Técnica al Servicio de la Patria"

M. en A. FRANCISCA BERBOTTO PACHECO
Directora

C.E.C.y.T. Miguel Othón de Mendizábal
DIRECCIÓN
I.P.N.

COORDINACIÓN EJECUTIVA

Evidencia:

Breve descripción del evento 86: Práctica y Visita Escolar Marinela. Se explicó la importancia de losRecursos Humanos en un esquema laboral dentro de una Industria Química.

Fecha de inicio: 7 de octubre de 2019. Fecha de término: 7 de octubre de 2019.

Descripción detallada del evento 86: RAP 1: Se utilizaron los conceptos básicos históricos de la administración de los recursos humanos, para el quehacer cotidiano generando actitud de cambio. RAP 2: Se establecieron los conocimientos fundamentales del proceso de integración social, hasta las necesidades que conforman un esquema globalizado dentro de la industria química.

Evidencia:

ACUSE

EDUCACIÓN

Centro de Estudios Científicos y Tecnológicos
CECyT 6 "Miguel Othón de Mendizábal"

FOLIO
D/SEIS/1964/2019

ASUNTO
Visita Escolar

CDMX, 01 octubre de 2019

MARINELA PLANTA AZCAPOTZALCO
DEPARTAMENTO DE PERSONAL
VISITAS ESCOLARES
PRESENTE

A través de este conducto me permito presentar a los C. Profesores PATRICIA ROBLES MADRIGAL/JOSE DAVID CHALINI HERRERA, responsables del grupo 3IM54 de la especialidad de Técnico Laboratorista Químico, quienes van a cargo de la visita escolar programada el lunes 07 de octubre en curso, en las instalaciones de MARINELA PLANTA AZCAPOTZALCO, Av. San Pablo Xalpa, San Martin Xochinahuac, 02120 Ciudad de México, CDMX.

Sin más por el momento aprovecho la ocasión para enviarle un cord al saludo, quedo a sus apreciables órdenes.

ATENTAMENTE
"La Técnica al Servicio de la Patria"

M. en A. FRANCISCA BERBOTTO PACHECO
Directora

C E C y T
DIRECCIÓN
I . P . N .

VISITAS ESCOLARES
Marinela
RECIBIDO
7/10/2019
PLANTA MARINELA

Breve descripción del evento 87: Práctica y Visita Escolar Desierto de los Leones. Se identificó la corriente de materia y energía presente en un ecosistema en función de las interacciones de las diferentes poblaciones para entender la homeostasis de sus componentes bióticos, con apoyo de técnicas de laboratorio, de campo y métodos estadísticos basados en la normatividad vigente.

Fecha de inicio: 8 de octubre de 2019. Fecha de término: 8 de octubre de 2019.

Descripción detallada del evento 87: RAP 1: Se identificó y cuantificó en un área de estudio las diferentes poblaciones de flora y fauna presentes, en función del conocimiento de sus propiedades, susrelaciones y su dinámica de sobrevivencia para entender el comportamiento de las comunidades. RAP2: Se explicó la 1a y 2a ley de la termodinámica y los ciclos biogeoquímicos para entender los movimientos de la materia y la energía y su relación con la homeostasis.

Evidencia:

ACUSE

EDUCACIÓN

Centro de Estudios Científicos y Tecnológicos
CECyT 6 "Miguel Othón de Mendizábal"

FOLIO
D/SEIS/2019/2019

ASUNTO
Visita Escolar

CDMX, 01 octubre de 2019

PARQUE NACIONAL "EL DESIERTO DE LOS LEONES"
Y A LAS AUTORIDADES CIVILES Y MILITARES
PRESENTE

A través de este conducto me permito presentar a las C. Profesoras LETICIA MACÍAS BOCANEGRA/ROSALBA TREJO MACÍAS, responsables del grupo 3IM10 de la especialidad de Técnico en Ecología, quienes van a cargo de la visita escolar programada el martes 08 de octubre en curso, en las instalaciones del PARQUE NACIONAL "EL DESIERTO DE LOS LEONES" ubicado por Autopista México-Marqueso/México 1340/México 150.

Sin más por el momento aprovecho la ocasión para enviarle un cordial saludo, quedo a sus apreciables órdenes.

ATENTAMENTE
"La Técnica al Servicio de la Patria"

M. en A. FRANCISCA BERBOTTO PACHECO
Directora

C.E.C.y.T.
DIRECCIÓN
I.P.N.

Recibí copia
8/10/2019

PARQUE RECREATIVO
DESIERTO DE LOS LEONES
VIGILANCIA
FECHA:_____

Breve descripción del evento 88: Práctica y Visita Escolar Palacio de la Escuela de Medicina de la UNAM. Se distinguieron los productos finales del metabolismo en el cuerpo humano de utilidad en el diagnóstico clínico con un alto grado de compromiso ético y profesional.

Fecha de inicio: 9 de octubre de 2019. Fecha de término: 9 de octubre de 2019.

Descripción detallada del evento 88: RAP 1: Se enumeraron los órganos excretores de productos finales del metabolismo. RAP 2: Se identificaron los productos finales de excreción para su análisis. RAP 3: Se aplicaron técnicas de colección de productos finales del metabolismo.

Evidencia:

ACUSE

EDUCACIÓN

Centro de Estudios Científicos y Tecnológicos
CECyT 6 "Miguel Othón de Mendizábal"

FOLIO
D/SEIS/2020/2019

ASUNTO
Visita Escolar

CDMX, 01 octubre de 2019

LIC. NURIA GALLAN CAMACHO
RESPONSABLE DE SERVICIOS PEDAGÓGICOS
DEL PALACIO DE MEDICINA DE LA UNAM
Y A LAS AUTORIDADES CIVILES Y MILITARES
PRESENTE

A través de este conducto me permito presentar a la C. Profesora ALMA TERESA CEDILLO XOCHICALI, responsable del grupo 3IV3 de la especialidad de Técnico Laboratorista Clínico, quien va a cargo de la visita escolar programada el miércoles 09 de octubre en curso, en las instalaciones del PALACIO DE LA ESCUELA DE MEDICINA, Republica de Brasil 33, Centro Histórico de la Cdad. De México, Centro, 06010 Cuauhtémoc, CDMX.

Sin más por el momento aprovecho la ocasión para enviarle un cordial saludo, quedo a sus apreciables órdenes.

ATENTAMENTE
"La Técnica al Servicio de la Patria"

M. en A. FRANCISCA BARBOTTO PACHECO
Directora

C E C y T
DIRECCIÓN
I . P . N .

COORDINACIÓN EJECUTIVA

Breve descripción del evento 89: Práctica y Visita Escolar Desierto de los Leones. Se identificó la corriente de materia y energía presente en un ecosistema en función de las interacciones de las diferentes poblaciones para entender la homeostasis de sus componentes bióticos, con apoyo de técnicas de laboratorio, de campo y métodos estadísticos basados en la normatividad vigente.

Fecha de inicio: 10 de octubre de 2019. Fecha de término: 10 de octubre de 2019.

Descripción detallada del evento 89: RAP 1: Se identificó y cuantificó en un área de estudio las diferentes poblaciones de flora y fauna presentes, en función del conocimiento de sus propiedades, susrelaciones y su dinámica de sobrevivencia para entender el comportamiento de las comunidades. RAP2: Se explicó la 1a y 2a ley de la termodinámica y los ciclos biogeoquímicos para entender los movimientos de la materia y la energía y su relación con la homeostasis.

Evidencia:

ACUSE

EDUCACIÓN

Centro de Estudios Científicos y Tecnológicos
CECyT 6 "Miguel Othón de Mendizábal"

FOLIO
D/SEIS/2021/2019

ASUNTO
Visita Escolar

CDMX, 01 octubre de 2019

PARQUE NACIONAL "EL DESIERTO DE LOS LEONES"
Y A LAS AUTORIDADES CIVILES Y MILITARES
PRESENTE

A través de este conducto me permito presentar a los C. Profesores SERGIO MURILLO JIMÉNEZ/ANA LUISA CRUZ FLORES, responsables del grupo 3IV8 de la especialidad de Técnico en Ecología, quienes van a cargo de la visita escolar programada el jueves 10 de octubre en curso, en las instalaciones del PARQUE NACIONAL "EL DESIERTO DE LOS LEONES" ubicado por Autopista México-Marquesa/México 1340/México 150.

Sin más por el momento aprovecho la ocasión para enviarle un cord al saludo. Quedo a sus apreciables órdenes.

ATENTAMENTE
"La Técnica al Servicio de la Patria"

M. en A. FRANCISCA GEBBOTTO PACHECO
Directora

C E C y T
Miguel Othón de Mendizábal
DIRECCIÓN
I. P. N.

PARQUE RECREATIVO
DESIERTO DE LOS LEONES
VIGILANCIA
FECHA: 10-oct-19.
RECIBIDO ENTERADO

2019

v

Breve descripción del evento 90: Práctica y Visita Escolar Centro Nacional de Transfusión Sanguínea.Se explicaron conceptos básicos de higiene y seguridad, así como también sus ventajas valorando suimportancia en los centros de trabajo.

Fecha de inicio: 11 de octubre de 2019. Fecha de término: 11 de octubre de 2019.

Descripción detallada del evento 90: RAP 1: Se describieron conceptos básicos de Higiene y seguridad.RAP 2: Se comprendió la importancia, el campo de acción y las ventajas de la Higiene y Seguridad.

Evidencia:

ACUSE

EDUCACIÓN

Centro de Estudios Científicos y Tecnológicos
CECyT 6 "Miguel Othón de Mendizábal"

FOLIO
D/SEIS/2022/2019

ASUNTO
Visita Escolar

CDMX. 01 octubre de 2019

DR. JORGE ENRIQUE TREJO GOMORA
DIRECTOR TÉCNICO Y DE LA INVESTIGACIÓN
DEL CENTRO NACIONAL DE TRANSFUSIÓN SANGUÍNEA
PRESENTE.

A través de este conducto me permito presentar a la C. Profesora NAYELI ARMENTA HERRERA, responsable del grupo 3IM6 de la especialidad de Técnico en Enfermería, quien va a cargo de la visita escolar programada el viernes 11 de octubre en curso, en las instalaciones del CENTRO NACIONAL DE TRANSFUSIÓN SANGUÍNEA, ubicado en Othón de Mendizábal No. 195 Zacatenco, 07360 alcaldía Gustavo A. Madero. CDMX.

Sin más por el momento aprovecho la ocasión para enviarle un cordial saludo, quedo a sus apreciables órdenes.

ATENTAMENTE
"La Técnica al Servicio de la Patria"

M. en A. FRANCISCA HERBOTTO PACHECO
Directora

C E C y T
DIRECCIÓN
I. P. N.

CENTRO NACIONAL DE LA TRANSFUSION SANGUINEA
11 OCT 2019
SUBDIRECCIÓN TÉCNICA
ISO 9001:2015

Recibido Angélica Vázquez

Breve descripción del evento 91: Práctica y Visita Escolar Marinela. Se explicó la importancia de losRecursos Humanos en un esquema laboral dentro de una Industria Química.

Fecha de inicio: 14 de octubre de 2019. Fecha de término: 14 de octubre de 2019.

Descripción detallada del evento 91: RAP 1: Se utilizaron los conceptos básicos históricos de la administración de los recursos humanos, para el quehacer cotidiano generando actitud de cambio. RAP 2: Se establecieron los conocimientos fundamentales del proceso de integración social, hasta las necesidades que conforman un esquema globalizado dentro de la industria química.

Evidencia:

ACUSE

EDUCACIÓN

Centro de Estudios Científicos y Tecnológicos
CECyT 6 "Miguel Othón de Mendizábal"

FOLIO
D/SEIS/2023/2019

ASUNTO
Visita Escolar

CDMX, 01 octubre de 2019

MARINELA PLANTA AZCAPOTZALCO
DEPARTAMENTO DE PERSONAL
VISITAS ESCOLARES
PRESENTE

A través de este conducto me permito presentar a la C. Profesora AYDEÉ ELIZABETH RAMÍREZ SÁNCHEZ, responsable del grupo 3IM12 de la especialidad de Técnico Laboratorista Químico, quien va a cargo de la visita escolar programada el lunes 14 de octubre en curso, en las instalaciones de MARÍNELA PLANTA AZCAPOTZALCO, Av. San Pablo Xalpa, San Martin Xochinahuac, 02120 Ciudad de Méx co, CDMX.

Sin más por el momento aprovecho la ocasión para enviarle un cordial saludo, quedo a sus apreciables órdenes.

ATENTAMENTE
"La Técnica al Servicio de la Patria"

M. en A. FRANCISCA BERBOTTO PACHECO
Directora

CECyT
Miguel Othón de Mendizábal
DIRECCIÓN
I.P.N.

VISITAS ESCOLARES
Marinela
RECIBIDO
14/10/2019
PLANTA MARINELA

c.c.p. expediente

Breve descripción del evento 92: Práctica y Visita Escolar Desierto de los Leones. Se identificó la corriente de materia y energía presente en un ecosistema en función de las interacciones de las diferentes poblaciones para entender la homeostasis de sus componentes bióticos, con apoyo de técnicas de laboratorio, de campo y métodos estadísticos basados en la normatividad vigente.

Fecha de inicio: 15 de octubre de 2019. Fecha de término: 15 de octubre de 2019.

Descripción detallada del evento 92: RAP 1: Se identificó y cuantificó en un área de estudio las diferentes poblaciones de flora y fauna presentes, en función del conocimiento de sus propiedades, susrelaciones y su dinámica de sobrevivencia para entender el comportamiento de las comunidades. RAP2: Se explicó la 1a y 2a ley de la termodinámica y los ciclos biogeoquímicos para entender los movimientos de la materia y la energía y su relación con la homeostasis.

Evidencia:

ACUSE

EDUCACIÓN

Centro de Estudios Científicos y Tecnológicos
CECyT 6 "Miguel Othón de Mendizábal"

FOLIO
D/SEIS/2024/2019

ASUNTO
Visita Escolar

CDMX, 01 octubre de 2019

PARQUE NACIONAL "EL DESIERTO DE LOS LEONES"
Y A LAS AUTORIDADES CIVILES Y MILITARES
PRESENTE

A través de este conducto me permito presentar a las C. Profesoras ANA LUISA CRUZ FLORES/MARÍA DEL CARMEN PÉREZ JUAN, responsables del grupo 5IV9 de la especialidad de Técnico en Ecología, quienes van a cargo de la visita escolar programada el martes 15 de octubre en curso, en las instalaciones del PARQUE NACIONAL "EL DESIERTO DE LOS LEONES" ubicado por Autopista México-Marquesa/México 134D/México 15D.

Sin más por el momento aprovecho la ocasión para enviarle un cordial saludo, quedo a sus apreciables órdenes.

ATENTAMENTE
"La Técnica al Servicio de la Patria"

M. en A. FRANCISCA BERROTTO PACHECO
Directora

C E C y T
DIRECCIÓN
I . P . N .

PARQUE RECREATIVO
DESIERTO DE LOS LEONES
VIGILANCIA
FECHA: 15-10-2019

Breve descripción del evento 93: Práctica y Visita Escolar Palacio de la Escuela de Medicina de la UNAM. Se distinguieron los productos finales del metabolismo en el cuerpo humano de utilidad en el diagnóstico clínico con un alto grado de compromiso ético y profesional.

Fecha de inicio: 16 de octubre de 2019. Fecha de término: 16 de octubre de 2019.

Descripción detallada del evento 93: RAP 1: Se enumeraron los órganos excretores de productos finales del metabolismo. RAP 2: Se identificaron los productos finales de excreción para su análisis. RAP 3: Se aplicaron técnicas de colección de productos finales del metabolismo.

ACUSE

EDUCACIÓN

Centro de Estudios Científicos y Tecnológicos
CECyT 6 "Miguel Othón de Mendizábal"

FOLIO
D/SEIS/2043/2019

ASUNTO
Visita Escolar

CDMX, 01 octubre de 2019

LIC. NURIA GALLAN CAMACHO
RESPONSABLE DE SERVICIOS PEDAGÓGICOS
DEL PALACIO DE MEDICINA DE LA UNAM
Y A LAS AUTORIDADES CIVILES Y MILITARES
PRESENTE

A través de este conducto me permito presentar a la C. Profesora ALMA TERESA CEDILLO XOCHICALI, responsable del grupo 3IV1 de la especialidad de Técnico Laboratorista Clínico, quien va a cargo de la visita escolar programada el miércoles 16 de octubre en curso, en las instalaciones del PALACIO DE LA ESCUELA DE MEDICINA, Republica de Brasil 33, Centro Histórico de la Cdad. De México, Centro, 06010 Cuauhtémoc, CDMX.

Sin más por el momento aprovecho la ocasión para enviarle un cordial saludo, quedo a sus apreciables órdenes.

ATENTAMENTE
"La Técnica al Servicio de la Patria"

M. en A. FRANCISCA BERBOTTO PACHECO
Directora

CECyT Miguel Othón de Mendizábal DIRECCIÓN I.P.N.

COORDINACIÓN EJECUTIVA
recibí oficio
Verónica González
16/oct/2019

c.c.p. expediente

Evidencia:

Breve descripción del evento 94: Práctica y Visita Escolar Desierto de los Leones. Se identificó la corriente de materia y energía presente en un ecosistema en función de las interacciones de las diferentes poblaciones para entender la homeostasis de sus componentes bióticos, con apoyo de técnicas de laboratorio, de campo y métodos estadísticos basados en la normatividad vigente.

Fecha de inicio: 17 de octubre de 2019. Fecha de término: 17 de octubre de 2019.

Descripción detallada del evento 94: RAP 1: Se identificó y cuantificó en un área de estudio las diferentes poblaciones de flora y fauna presentes, en función del conocimiento de sus propiedades, susrelaciones y su dinámica de sobrevivencia para entender el comportamiento de las comunidades. RAP2: Se explicó la 1a y 2a ley de la termodinámica y los ciclos biogeoquímicos para entender los movimientos de la materia y la energía y su relación con la homeostasis.

ACUSE

EDUCACIÓN

Centro de Estudios Científicos y Tecnológicos
CECyT 6 "Miguel Othón de Mendizábal"

FOLIO
D/SEIS/2044/2019

ASUNTO
Visita Escolar

CDMX, 10 octubre de 2019

LIC. NURIA GALLAN CAMACHO
RESPONSABLE DE SERVICIOS PEDAGÓGICOS
DEL PALACIO DE MEDICINA DE LA UNAM
Y A LAS AUTORIDADES CIVILES Y MILITARES
PRESENTE

A través de este conducto me permito presentar a la C. Profesora MARÍA DE LOURDES RAMÍREZ MARTÍNEZ, responsable del grupo 3IV6 de la especialidad de Técnico Laboratorista Clínico, quien va a cargo de la visita escolar programada el jueves 17 de octubre en curso, en las instalaciones del PALACIO DE LA ESCUELA DE MEDICINA, República de Brasil 33, Centro Histórico de la Cdad. De México, Centro, 06010 Cuauhtémoc, CDMX.

Sin más por el momento aprovecho la ocasión para enviarle un cord al saludo, quedo a sus apreciables órdenes.

ATENTAMENTE
"La Técnica al Servicio de la Patria"

M. en A. FRANCISCA BERBOTTO PACHECO
Directora

CECyT
Miguel Othón de Mendizábal
DIRECCIÓN
I.P.N.

COORDINACIÓN EJECUTIVA
Recibí Oficio
17-oct-2019
Verónica González

HRR/MPCC/mage
c.c.p. expediente

Evidencia:

Breve descripción del evento 95: Práctica y Visita Escolar Marinela. Se explicó la importancia de losRecursos Humanos en un esquema laboral dentro de una Industria Química.

Fecha de inicio: 18 de octubre de 2019. Fecha de término: 18 de octubre de 2019.

Descripción detallada del evento 95: RAP 1: Se utilizaron los conceptos básicos históricos de la administración de los recursos humanos, para el quehacer cotidiano generando actitud de cambio. RAP 2: Se establecieron los conocimientos fundamentales del proceso de integración social, hasta las necesidades que conforman un esquema globalizado dentro de la industria química.

Evidencia:

ACUSE

EDUCACIÓN

Centro de Estudios Científicos y Tecnológicos
CECyT 6 "Miguel Othón de Mendizábal"

FOLIO
D/SEIS/2045/2019

ASUNTO
Visita Escolar

CDMX, 01 octubre de 2019

MARINELA PLANTA AZCAPOTZALCO
DEPARTAMENTO DE PERSONAL
VISITAS ESCOLARES
PRESENTE

A través de este conducto me permito presentar al C. Profesor JOSÉ GUILLERMO DUARTE DOMÍNGUEZ, responsable del grupo 3IV10 de la especialidad de Técnico Laboratorista Químico, quien va a cargo de la visita escolar programada el viernes 18 de octubre en curso, en las instalaciones de MARÍNELA PLANTA AZCAPOTZALCO, Av. San Pablo Xalpa, San Martin Xochinahuac, 02120 Ciudad de México, CDMX.

Sin más por el momento aprovecho la ocasión para enviarle un cord al saludo, quedo a sus apreciables órdenes.

ATENTAMENTE
"La Técnica al Servicio de la Patria"

M. en A. FRANCISCA BERBOTTO PACHECO
Directora

C E C y T
DIRECCIÓN
I . P . N .

VISITAS ESCOLARES
Marinela
RECIBIDO
PLANTA MARINELA

Breve descripción del evento 96: Práctica y Visita Escolar Palacio de la Escuela de Medicina de la UNAM. Se distinguieron los productos finales del metabolismo en el cuerpo humano de utilidad en el diagnóstico clínico con un alto grado de compromiso ético y profesional.

Fecha de inicio: 28 de octubre de 2019. Fecha de término: 28 de octubre de 2019.

Descripción detallada del evento 96: RAP 1: Se enumeraron los órganos excretores de productos finales del metabolismo. RAP 2: Se identificaron los productos finales de excreción para su análisis. RAP 3: Se aplicaron técnicas de colección de productos finales del metabolismo.

Evidencia:

EDUCACIÓN

Centro de Estudios Científicos y Tecnológicos
CECyT 6 "Miguel Othón de Mendizábal"

FOLIO
D/SEIS/2046/2019

ASUNTO
Visita Escolar

CDMX, 25 octubre de 2019

LIC. NURIA GALLAN CAMACHO
RESPONSABLE DE SERVICIOS PEDAGÓGICOS
DEL PALACIO DE MEDICINA DE LA UNAM
Y A LAS AUTORIDADES CIVILES Y MILITARES
PRESENTE

A través de este conducto me permito presentar a la C. Profesora PATRICIA BERMEJO FLORES, responsable del grupo 3IM1 de la especialidad de Técnico Laboratorista Clínico, quien va a cargo de la visita escolar programada el lunes 28 de octubre en curso, en las instalaciones del PALACIO DE LA ESCUELA DE MEDICINA, Republica de Brasil 33, Centro Histórico de la Cdad. De México, Centro, 06010 Cuauhtémoc, CDMX.

Sin más por el momento aprovecho la ocasión para enviarle un cordial saludo, quedo a sus apreciables órdenes.

ATENTAMENTE
"La Técnica al Servicio de la Patria"

M. en A. FRANCISCA HERBOTTO PACHECO
Directora

CECyT Miguel Othón de Mendizábal DIRECCIÓN I.P.N.

HRR/MRCC/magc*
c.c.p. expediente

Recibí oficio
28-octubre-2019
Verónica González I.

COORDINACIÓN EJECUTIVA

Breve descripción del evento 97: Práctica y Visita Escolar Marinela. Se explicó la importancia de losRecursos Humanos en un esquema laboral dentro de una Industria Química.

Fecha de inicio: 29 de octubre de 2019. Fecha de término: 29 de octubre de 2019.

Descripción detallada del evento 97: RAP 1: Se utilizaron los conceptos básicos históricos de la administración de los recursos humanos, para el quehacer cotidiano generando actitud de cambio. RAP2: Se establecieron los conocimientos fundamentales del proceso de integración social, hasta las necesidades que conforman un esquema globalizado dentro de la industria química.

EDUCACIÓN

Centro de Estudios Científicos y Tecnológicos
CECyT 6 "Miguel Othón de Mendizábal"

FOLIO
D/SEIS/2047/2019

"2019, Año del Caudillo del Sur, Emiliano Zapata"
50 años de la Unidad Profesional Adolfo López Mateos
70 Aniversario del CECyT No. 3 "Estanislao Ramírez Ruiz"
60 años de XEIPN Canal Once, orgullosamente politécnica
50 Aniversario del CECyT No. 4 "Lázaro Cárdenas"

ASUNTO
Visita Escolar

CDMX, 25 octubre de 2019

MARINELA PLANTA AZCAPOTZALCO
DEPARTAMENTO DE PERSONAL
VISITAS ESCOLARES
PRESENTE

A través de este conducto me permito presentar a los C. Profesores ELOY ELIGIO CRUZ CRUZ/ARACELI AGUILAR SÁNCHEZ, responsables del grupo 3IV12 de la especialidad de Técnico Laboratorista Químico, quienes van a cargo de la visita escolar programada el martes 29 de octubre en curso, en las instalaciones de MARÍNELA PLANTA AZCAPOTZALCO, Av. San Pablo Xalpa, San Martín Xochinahuac, 02120 Ciudad de México, CDMX.

Sin más por el momento aprovecho la ocasión para enviarle un cordial saludo, quedo a sus apreciables órdenes.

ATENTAMENTE
"La Técnica al Servicio de la Patria"

M. en A. FRANCISCA BERBOTTO PACHECO
Directora

CECyT
Miguel Othón de Mendizábal
DIRECCIÓN
I.P.N.

VISITAS ESCOLARES
Marinela
RECIBIDO
29/10/19
PLANTA MARINELA

Evidencia:

Eje fundamental 1: Vanguardia y calidad educativa con compromiso social.

Proyecto: Curso de Preparación de Ingreso a Nivel Medio Superior 2019

Breve descripción de evento: Preparar a los aspirantes para su Examen Ingreso a Nivel Medio Superior del Instituto politécnico Nacional 2019

Fecha de Inicio: 19 de enero de 2019

Fecha de Término: 16 de junio de 2019

Descripción detallada del evento: Se llevó a cabo el Curso de Preparación de Ingreso a Nivel Medio Superior teniendo 380 usuarios inscritos.

Foto:

Eje fundamental 1: Vanguardia y calidad educativa con compromiso social.

Proyecto: Curso de Preparación de Ingreso a Nivel Superior 2019

Breve descripción de evento: Preparar a los aspirantes para su Examen Ingreso a Nivel Superior del Instituto politécnico Nacional 2019

Fecha de Inicio: 19 de enero de 2019

Fecha de Término: 11 de mayo de 2019

Descripción detallada del evento: Se llevó a cabo el Curso de Preparación de Ingreso a Nivel Superior teniendo 188 usuarios inscritos, de los cuales el 80% se quedó en las tres primeras opciones que solicito.

Foto:

Eje fundamental 2: Mayor cobertura y desarrollo estudiantil con calidad y equidad.

Proyecto: ESTUDIO DE TRAYECTORIA 2019

Breve descripción de evento: Se realizaron 931 encuestas del ESTUDIO DE TRAYECTORIA dirigida a los alumnos de 6 semestre.

Fecha de Inicio: 21 de enero de 2019

Fecha de Término: 25 de febrero de 2019

Descripción detallada del evento: La aplicación de esta encuesta tiene como fin conocer el perfil académico de los estudiantes politécnicos del último semestre, dicha información permite diseñar cursos de nivelación con el propósito de incrementar la superación académica y abatir los índices de reprobación.

Foto:

Encuestas recabadas:

--->CECyT 1: 372 encuestas
*MANDAR EL NÚMERO DE ALUMNOS ESPECIFICADO POR CARRERA TÉCNICA

--->CECyT 2: 969 encuestas
*MANDAR EL NÚMERO DE ALUMNOS ESPECIFICADO POR CARRERA TÉCNICA

--->CECyT 3: 827 encuestas de 864, faltan 37 encuestas
200 de 205 en sistemas de control eléctrico
139 de 136 en computación
169 de 180 en sistemas digitales
128 de 132 en manufactura asistida por computadora
101 de 115 en aeronáutica
100 de 96 en sistemas automotrices

--->CECyT 4: 774 encuestas de 1105, faltan 331 encuestas
181 de 331 en procesos industriales
179 de 236 en instalaciones y mantenimiento eléctrico
261 de 337 en construcción
98 de 102 en sistemas automotrices
55 de 99 en aeronáutica

--->CECyT 5: 421 encuestas
*MANDAR EL NÚMERO DE ALUMNOS ESPECIFICADO POR CARRERA TÉCNICA

--->CECyT 6: 931 encuestas de 920, **FELICIDADES!!!**
323 de 319 en laboratorista clínico
106 de 105 en enfermería
190 de 191 en ecología
312 de 305 en laboratorista químico

Eje fundamental 2: Mayor cobertura y desarrollo estudiantil con calidad y equidad.

Proyecto: ESTUDIO DE TRAYECTORIA 2019

Breve descripción de evento: Se aplicaron 1404 encuestas ESTUDIO DE TRAYECTORIA dirigida a los alumnos de 2 semestre

Fecha de Inicio: 01 de abril de 2019

Fecha de Término: 27 de mayo de 2019

Descripción detallada del evento: La aplicación de esta encuesta tiene como fin conocer el perfil académico de los estudiantes politécnicos de segundo semestre, dicha información permite retroalimentar los planes y programas de estudio, así como los procesos y servicios que ofrece el IPN.

Foto:

Encuestas recabadas:

https://mail.google.com/mail/u/0/?ik=475556

13/1/22 12:09

--->CECyT 1: 1161 encuestas

--->CECyT 2: 1572 encuestas

--->CECyT 3: 1277 encuestas

--->CECyT 4: 1228 encuestas

--->CECyT 5: 1164 encuestas

--->CECyT 6: 1404 encuestas

Eje fundamental 4: Vinculación con la sociedad, el gobierno y el sector productivo.

Proyecto: SISAE-SIBOLTRA 2019.

Breve descripción de evento: Se logró el registro de 938 alumnos del plantel en la plataforma de SISAE-SIBOLTRA.

Fecha de Inicio: 21 de enero de 2019

Fecha de Término: 25 de febrero de 2019

Descripción detallada del evento:

SISAE: Para el Instituto Politécnico Nacional, la vinculación con sus egresados es muy importante ya que representan la culminación de un esfuerzo conjunto realizado por los distintos espacios que lo integran.
A través de la Dirección de Egresados y Servicio Social (DESS), el Instituto da seguimiento al desarrollo de los egresados y prestadores de servicio social ya que impulsa la vinculación de los egresados con sus escuelas y con el resto del IPN, así como con los sectores público, privado y social.
Para cumplir con este objetivo, la DESS ha desarrollado el Sistema Institucional de Seguimiento y Actualización de Egresados (SISAE).

SIBOLTRA: El Instituto Politécnico Nacional contribuye al desarrollo económico y social de la nación, a través de la formación integral de personas competentes; de la investigación, el desarrollo tecnológico y la innovación. Además, tiene reconocimiento internacional por su calidad e impacto social. Por tal motivo esta sección del Departamento de Apoyo, Seguimiento y Vinculación de Egresados ha desarrollado la Bolsa de Trabajo Institucional (SIBOLTRA) orientada para Alumnos y Egresados del IPN, la cual brinda los siguientes beneficios: Notificaciones y avisos relacionados con la Feria del Empleo. Actúa como enlace entre las Empresas y Profesionales competentes formados dentro del IPN.

Foto:

Eje fundamental 2: Mayor cobertura y desarrollo estudiantil con calidad y equidad.

Proyecto: ESTUDIO LONGITUDINAL 2019

Breve descripción de evento: Se aplicaron 249 encuestas del ESTUDIO LONGITUDINAL 2019.

Fecha de Inicio: 29 de julio de 2019.

Fecha de Término: 02 de septiembre de 2019.

Descripción detallada del evento: El objetivo del estudio es conocer el perfil académico de sus egresados. Dicha información permite evaluar y recomendar distintas acciones de mejora para los planes y programas de estudio, así como a los servicios de apoyo que ofrece el IPN**.**

Foto:

Unidad Académica	5to. Corte
	2 de septiembre de 2019
CECYT 1	163
CECYT 2	255
CECYT 3	168
CECYT 4	355
CECYT 5	209
CECYT 6	186

Eje fundamental 2: Mayor cobertura y desarrollo estudiantil con calidad y equidad.

Proyecto: ESTUDIO TRANVERSAL 2019

Breve descripción de evento: Se realizaron 268 encuestas del ESTUDIO TRANVERSAL 2019.

Fecha de Inicio: 14 de octubre de 2019

Fecha de Término: 11 de noviembre de 2019

Descripción detallada del evento: El estudio tiene como finalidad conocer la transición y condiciones del egresado en cuanto a su ingreso al Nivel Superior, así como el seguimiento de su titulación y Servicio Social de NMS.

Foto:

Unidad Académica	Tamaño de Población	Tamaño de Muestra (30%)	1er. Corte	2do. Corte	3er. Corte	4to. Corte	5to. Corte
CECYT 1	498	149	4	130	144	153	153
CECYT 2	753	226	160	205	242	263	266
CECYT 3	812	244	2	1	218	318	339
CECYT 4	910	273	13	13	15	194	571
CECYT 5	462	139	2	2	1	107	129
CECYT 6	815	245	112	198	241	262	268

Eje fundamental 3. Investigación científica y desarrollo tecnológico de vanguardia.

Proyecto: Soluciones para el futuro 2019

Breve descripción de evento: Participaron 18 alumnos en el concurso de “Soluciones para el futuro”. Se llegó a las preliminares.

Fecha de Inicio:13 de mayo de 2019

Fecha de Término: noviembre de 2019

Descripción detallada del evento: El objetivo del concurso fue impulsar el talento emprendedor de los estudiantes que cursan el Nivel Medio Superior. En los distintos subsistemas del territorio nacional a través del desarrollo de prototipos tecnológicos que promuevan soluciones con un impacto positivo a la sociedad.

Foto:

Eje fundamental 4: Vinculación con la sociedad, el gobierno y el sector productivo.

Proyecto: Feria del Empleo 2019

Breve descripción de evento: Se trasladó a los alumnos del plantel a la Feria del Empleo 2019.

Fecha de Inicio: 23 de mayo de 2019

Fecha de Término: 24 de mayo de 2019

Descripción detallada del evento: El Instituto Politécnico Nacional realizó la Feria del Empleo y Servicio Social, en la cual se ofertan vacantes laborales y de servicio social, que permitirán vincular al talento de egresados y estudiantes.

Foto:

Transversal 1. Compromiso Social y Sustentabilidad.

Proyecto: Sede del Examen de Nivel Superior 2019

Breve descripción de evento: Ser sede de Aplicación para los Aspirantes de realizaron el Examen de Nivel Superior.

Fecha de Inicio: 25 de mayo de 2019

Fecha de Término: 26 de mayo de 2019

Descripción detallada del evento: Se realizó el examen de admisión a NIVEL SUPERIOR preparando las instalaciones para atender a 5440 aspirantes para ingresar al Instituto Politécnico Nacional

Foto:

Eje fundamental 3. Investigación científica y desarrollo tecnológico de vanguardia.

Proyecto: A la Cachi Cahi Porra

Breve descripción de evento: Grabar el episodio en Canal 11

Fecha de Inicio: 19 de octubre de 2019

Fecha de Término: 19 de octubre de 2019

Descripción detallada del evento: Trasladar a los Alumnos a las Instalaciones de Canal 11 para grabar el programa de Cachi Cachi Porra.

Foto: